

暮らし・定住・未来創造

広報

しんじょう9

2020 SHINJO PUBLIC RELATIONS No.753

新庄市役所 TEL22-2111
ファクス22-0989

新庄市ホームページ 検索
http://www.city.shinjo.yamagata.jp
メール info@city.shinjo.yamagata.jp

心に残る

まつりの原風景を求めて





表紙◎INTRODUCTION

下金沢町若連で40年にわたり山車制作を行ってきた神部 明氏。新庄まつりが中止になったことで、家にいる時間を利用してミニチュア山車制作を始めました。今では制作が生活の一部になったそうです。神部氏が作るミニチュアには、新庄まつりを楽しみにしていた子どもたちを笑顔にしたいという思いと、来年は再び祭りをやりたいという願いが込められています。



▲過去に行われた新庄まつりの様子。来年はこの熱狂を再び…

広報

しんじょう9

2020 SHINJO PUBLIC RELATIONS No.753

目次◎CONTENTS

特集／新庄まつりの思い出

- 8 基本計画への意見公募について
- 10 まちとび
- 12 高齢者の買い物などの意向調査結果
- 13 住宅支援制度紹介
- 14 花き生産者紹介
- 15 われら子育て応援企業!
- 16 連載 みんなのACTION
- 17 お知らせなど
- 20 連載 ふるさとから感謝を込めて



市長コラム

山尾 順紀

新庄まつりが無い 囃子だけでも!

今年の8月24日・25日・26日は新庄まつりの中止により、関係者が出席する中、神事のみが行われました。例年、祭り中に一度は雨が降ると言われていますが、今年は皮肉にも3日間とも晴れとなりました。

5月のまつり実行委員会では早々と新庄まつりの中止を決定しましたが、8月の実行委員会で「なんとか囃子だけでも」という意見があり、新型コロナウイルス対策を行った上で囃子の演奏を実施することになりました。囃子連盟では、強制ではなく賛同する若連で行い、感染拡大が見られたときは中止するという条件で、前向きに取り組んでくれました。新型コロナウイルス対策上、実施場所は当日まで周知されず、私もどこで演奏するのかわからない状況でした。ふたを開けてみると、山車と囃子の結びつきで、それぞれ山車小屋の付近で演奏されていました。この絆の強さが、新庄まつりを支えていると実感するとともに、来年に向けた力強さが囃子とともに響き渡ってきました。関係者の皆さま、大変な苦労さまでした。



心に残る まつりの原風景を求めて

新型コロナウイルス感染症の影響により、戦後初の中止となった新庄まつり。
 段々と近づいてくる囃子の音色や子どもたちの元気なかけ声に胸が高鳴る瞬間が無いまま、
 今年の新庄の夏は終わりを迎えました。
 しかし、新庄まつりの風景は、新庄市民だけではなく全国の新庄まつりファンの心に刻まれています。
 今号では、公募により寄せられた「新庄まつりの思い出」全作品を紹介します。



▲巢鴨地蔵通り商店街での山車運行(新庄まつりin巢鴨/平成29年10月28日)

胸に刻まれた

まつりの原風景

作文

母を連れて巣鴨の町へ 「新庄まつりin巢鴨」の思い出

東京都足立区 笹敬 さん(59歳)

3年前、東京が秋の空気変わったころ、一通の封書が届きました。「新庄まつりin巢鴨」メイン会場は大正大学キャンパス、新庄まつりの山車が3台、お雛子の若連もやって来る。さらには「山車の曳き手大募集」とありました。

「お祭りが来てくれるって!」それは半年前に加入した「新庄ふるさと応援隊」からのお誘いでした。その年は、「今年は新庄に行くぞ!」と、私は一人浮かれておりました。すっかりご無沙汰の親戚とも、会える見通しがついたからです。嫁と倅を連れての新庄旅行も終わり、東京の実家を訪ね、はたと気付きました。それは母も姉も新庄まつりを一度も観たことがないということ。

新庄出身の祖父がここを住み家と決めてからもつじき100年。母は嫁いでこの方、新庄の親戚とのつながりを大切に保ってきました。「新庄まつりin巢鴨」の会場は、母の実家の隣町。

こんなことであるものかと、縁の不思議を感じました。

私は曳き手の参加が許され、母と姉には、メイン会場の大正大学キャンパスに介護タクシーで来てもらうことに。なんとか雨は持ちこたえ、メイン会場では、山車が3台、若連のお雛子がキャンパスに響きます。まさに、母の目の前で、新庄まつりが繰り広げられているではありませんか。少しは親孝行ができたでしょうか。姉へのねぎらいになっただでしょうか。

いよいよ山車の巡行です。「おばあちゃん原宿」なんて呼ばれる「巢鴨地蔵通り商店街」ですが、ここはれっきとした旧中山道。西へ上れば京都の都へと続く道です。メイン会場を後にして、巢鴨駅までの片道2キロメートルを往復します。「チエレンコヤッサ、チエレンコヤッソー」新庄から来てくれた若者たちの声が巢鴨の街に響きます。雨が降り出すと、

した街を、傘を差した買い物が黄色い声援を送ります。「頑張って」そんな声には、新庄の人になつたつもりで、手を振りました。

都電の踏切で架線を潜り抜けた行列は、天下の大動脈、国道17号線へと差し掛かりました。ここから巢鴨駅前へ行ける山車は、3台のうち1台限り。不思議なことに、私はその山車を曳いているではありませんか。駅前に行くには、この交差点を一気に斜め横断しなければなりません。緊張が走ります。何事かと驚く人々を尻目に、山車は一気に巢鴨駅前へ。

駅前をゆっくりと一回りするとき、誇らしい気持ちが一瞬に達しました。「ああ、私が新庄まつりの中にいる」10月の冷たい雨が、優しく汗を流してくれました。復路の巡行では、雨脚はさらに強く、けれど、ライトアップされた山車は厳かに、煌びやかに、夜の巢鴨に浮かびます。雨は翌日の巡行を中止するまでになりました。まさに、巡行はこの日でなければならなかったのです。熱い思いで作りに上げた山車。それでも、祭りが終わると惜しげもなく解体され、翌年は全く新しい山車に命が吹き込まれます。

「今度いつ帰る?」そう言われたまま、故郷に背を向けた人も、新庄を気ままに訪れたなら、きつと一人きりでないことに気づくはず。ほら、…祭りの音が、声が聞こえてきませんか…

写真

初めてのやたい曳き

山形市 ^{しばさき}柴崎 ^{しょういち}正一 さん(56歳)

旧家中に住んでいた私は、山車づくりや山車曳きに参加できませんでした。つてを頼って、曳かせてもらったのがこの時でした。小さくて、駅についたところで帰ってきてしまいました。1日やれば、お小遣いもらったのになぁ♪1969年8月25日AM、南本町にて。

当時は、今の市民プラザ(旧地方事務所)、南本町通りを経て駅前通りに出るというコースでした。



写真

山車を囲んで

神奈川県鎌倉市 ^{ふくい}福井 ^{ひろまさ}寛正 さん(25歳)

祭りの後に自宅までの帰路、山車小屋の前を通るとこの光景をよく見ます。山車を囲んで若連の皆さまが話をするこの光景。今年の振り返り、来年の構想。若連の皆さまのおかげで毎年楽しませてもらっています。



写真

THE SHINJO FESTIVAL

神奈川県鎌倉市 ^{ふくい}福井 ^{ひろまさ}寛正 さん(25歳)

個人的に一番好きな新庄まつりはこの24日の宵まつりです。長い月日をかけて作られた山車が、1年間待ちわびた観衆の間を練り歩く宵まつりが1番盛り上がる瞬間だと感じます。

またこの光景が見られることを期待して。



写真

天空に舞う

岩手県一関市 ^{きむら}木村 ^{はるひと}東仁 さん(51歳)

夏の青空に響く祭囃子と山車の立体的な造りが、とても印象的でした。夏の暑さにも負けずと、太鼓とかけ声が響き渡る新庄まつりでした。



全戸回覧・市ホームページなどで周知し、「新庄まつりの思い出」～心に残るまつりの原風景を求めて～と題して作品を募集した本企画。県外からの応募も含め、11名の方から14作品の応募がありました。全国の新庄まつりファンの胸に刻まれた、まつりの原風景。その一つ一つを振り返り、来年また新庄まつりが開催できることを祈ります。



写真

夏夜の笑顔

宮城県大崎市 大場 正明 さん(32歳)

山車若連、囃子若連、市民、観客、帰省客…。新庄まつりは誰もが生き生きとした幸せそうな笑顔を見せてくれます。

その昔から変わらぬ景色こそが、私にとっての大事な故郷の原風景です。



写真

お父さんが好きだった 新庄まつり

新庄市 氏家 一彦 さん(50歳)

25日の本まつり山車パレード終盤。山車は万場町から鍛冶町、北町へ。

この日はおまつり見に家族たちや親戚が集まってきてくれて、実家のお父さんも楽しそうに山車を観ていました。

俳句・川柳

なつがきた
おはやしのおど
むねおどる

鹿子孫々
踊り奉げて
秋を待つ

私が物心ついた頃から新庄まつりがあった。不思議とお囃子の音を聞くと胸がわくわくしてきて、いてもたってもいられなくなりまして。新庄つ子なのだと改めて身にしみているのだと思います。やっぱり8月24日の宵まつりは、きらびやかな山車とお囃子を聞いてひびくのが、子どもときより楽しくてたまらなかつた。

新庄市北部の萩野・仁田山地区には、それぞれ三百年の歴史を誇る民俗芸能「鹿子踊」が現在まで伝承されており、「カモシカ」を模した鹿子頭は全国的にも珍しく、全国に誇るべき芸能だと感じています。親から子、子から孫へ受け継がれてきたこの踊りは、五穀豊穡を祈り、古くは戸沢藩主の御前や藩内の名家で、現在でも新庄の夏の終わりを告げる新庄まつりにて、戸澤神社に奉納されています。

新庄市 阿部 美希 さん(35歳)

新庄市 五十嵐 隆志 さん(30歳)

青い眼の 一際高し 祭鉦

娘に送る 受話器に祭 囃子かな

月山を 回して山車の 戻りけり

新庄市 横山 智恵子 さん(76歳)



絵画

風流「疫病退散」 ～神々によるコロナ退治～

わたなべ まこと
真室川町 渡部 真 さん(42歳)

早期のコロナ終息を願い、新庄まつり風に描いてみました。天地開闢の神々、除災・魔よけの神がコロナの精を退治し、疫病退散を願う場面です。まつりの起源とされる「活気と希望」を込めて描いてみました。

自作
ミニ山車

風流 義経千本桜 (伏見稲荷鳥居前の場)

やくわ ごう
埼玉県富士見市 八鍬 剛 さん(36歳)

父母の実家が新庄にあり、毎年夏は新庄まつりを楽しみにする少年時代を過ごしました。社会人になって祭りを見に行く機会は減ってしまいましたが、山車小屋で見た記憶を頼りにミニチュアを作って新庄の夏を感じています。



*本紙掲載の作品の他にも「『新庄まつり』の再学習と継続前進の課題」と題し、これからの新庄まつりを継承・継続していくための提言を、市内在住 鈴木 通義 さん(74歳)よりいただきました。

*応募作品の中から優秀作品を選考します。選考の結果は、当選者への記念品の発送をもって代えさせていただきます。

上手に使って 地域を元気に! コミュニティ助成事業



一般財団法人自治総合センターでは、宝くじによる収益を財源に、社会貢献広報事業として自治会・町内会などのコミュニティ組織の活動に対して助成を行っています。

この事業は、コミュニティ活動の備品や集会施設の整備、安全なまちづくりなどに対して助成を行うことで、地域のコミュニティ活動の充実・強化を図り、地域社会の健全な発展と住民福祉の向上に寄与することを目的としています。

今年度助成を受けた団体【鉄砲町若連】

- 助成金 250万円
- 助成事業 法被他コミュニティ活動備品の整備
(法被・町旗・テントなど)

◎詳しくは、総合政策課広報・地域づくり推進室へ。Tel.22-2117



第5次新庄市総合計画 基本計画を策定しています

今後10年間の新庄市のまちづくりについて 皆さまのご意見をお寄せください

本市では、令和3年度からのまちづくりの指針となる第5次新庄市総合計画の策定を進めています。広報しんじょう7月号でお知らせしたとおり基本構想の策定が完了し、基本構想に掲げる将来像「住みよさ」をかたちに「新庄市」を実現するために、まちづくりの柱ごとに実行すべきこと(施策)を定める「基本計画」の策定を行っています。

現在の基本計画の素案についてお知らせし、皆さまのご意見を募集するために、パブリックコメントを実施します。

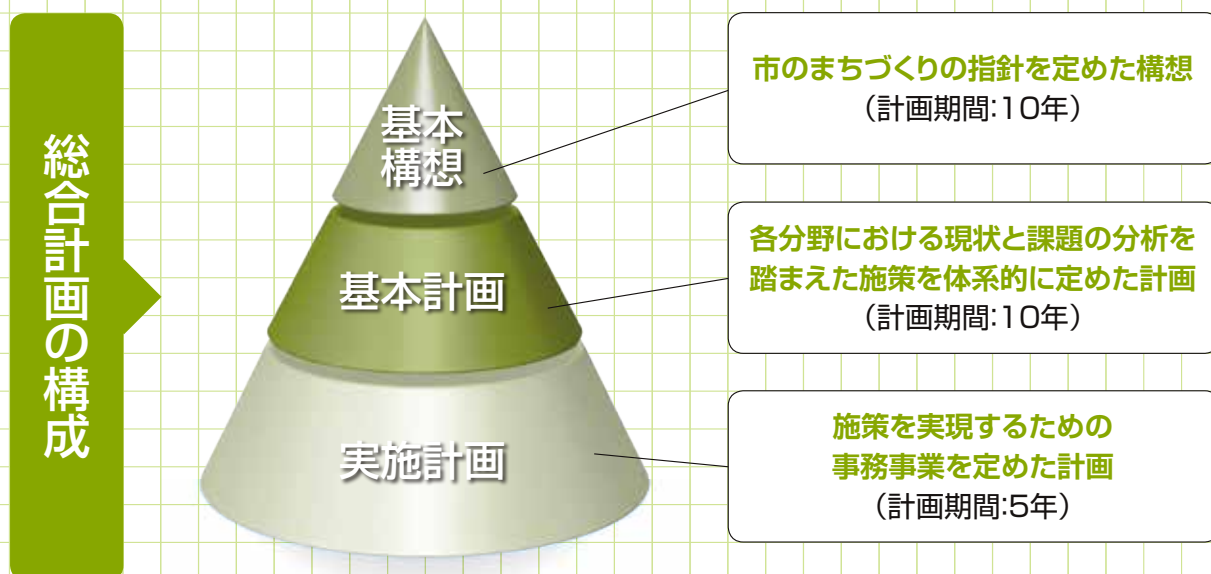

意見提出方法

■ 意見を提出できる方

市内に在住・在勤・在学の方、市内事業者および団体、または本計画に利害関係がある方

■ 募集期間

9月10日(木)から10月2日(金)17時15分(必着)

■ 計画書の閲覧など

市ホームページや下記の公共施設で資料を閲覧することができます。

新庄市役所(2階総合政策課)、市民プラザ、雪の里情報館、わくわく新庄、市立図書館、萩野地区公民館、八向地区公民館、ゆめりあ
(施設により休館日・開館時間が異なりますので、ご確認願います)

■ 意見提出方法

所定の提出様式に必要事項を記入のうえ、閲覧場所に備え付けの提出箱への投函または郵送、電子メール、ファクスにより提出してください。

- 郵送先:〒996-8501 山形県新庄市沖の町10-37
新庄市総合政策課企画政策室 宛て
- 電子メール:seisaku@city.shinjo.yamagata.jp
- ファクス:22-0989

※計画書の閲覧や意見提出方法の詳細は、下記二次元バーコードからご覧ください。



第5次新庄市総合計画 基本計画(素案)における施策の体系

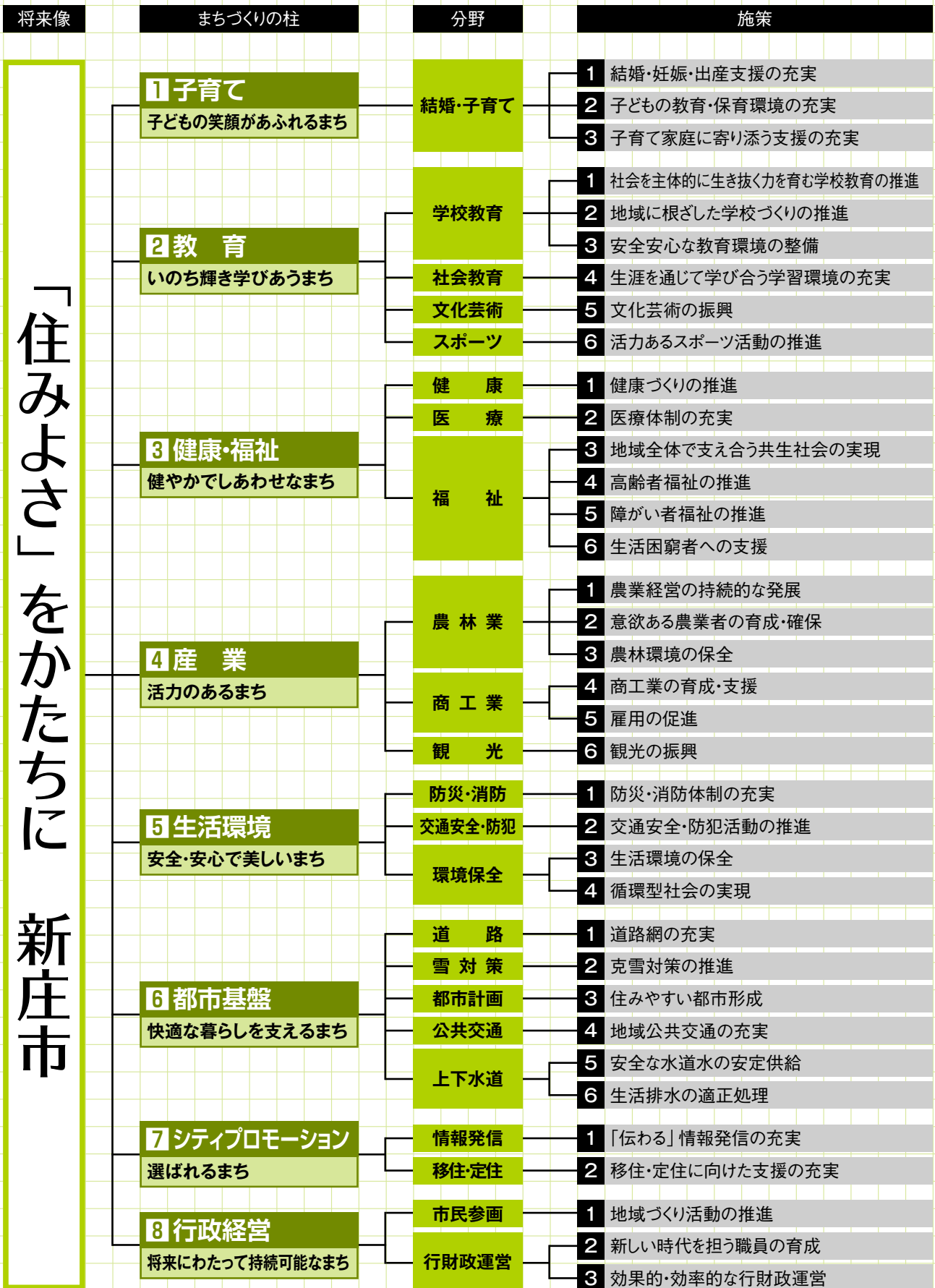



7/21 新庄まつり大型絵灯籠完成点灯式
ゆめりあ



○ 新庄南高美術部・なかよし保育園・升形川に親しむ会が制作した絵灯籠が披露されました。

7/21 阿部秀幸さんが全国農業協同組合会長賞受賞
山形県農協会館産業ビル



○ 第48回全国豆類経営改善共助会の表彰式が行われ、大豆家族経営の部で3位を受賞しました。

7/24 青年会議所 日本全国一斉花火
市内東山地内



○ 全国の青年会議所により一斉に花火が打ち上げられ、新庄の夜空を鮮やかに照らしていました。

7/29 市芸術文化協会表彰
市民文化会館



○ 佐藤榮一さん、横山智恵子さん、佐藤輝さんの3名が功労賞を受賞しました。

8/1 県知事による被災地視察
畑地内・本合海地内



○ 雨天の中、吉村県知事が被災地である畑地区・本合海地区の被害状況を視察しました。

8/7 ゆめりあビアガーデン
8/21 ゆめりあ



○ 検温や仕切りなどのコロナ対策がされる中、沖繩の雰囲気を楽しむ方々で盛り上がりしていました。

8/7 夏休み!宿題ひろば
8/8 市民プラザ



○ 訪れた小学生のきょうだいが、一生懸命に夏休みの宿題に励んでいました。

8/7 新庄小・新庄中イングリッシュキャンプ
8/8 市民プラザ



○ 寸劇の発表などを通して子どもたちが英語に興味、海外や英語への理解を深めていました。

7/23 ゆめりあ開館20周年「夏休みスペシャル」
ゆめりあ



○ 子どもが楽しめるさまざまなブースの中でも、スーパースポーツでは真剣な表情が伺えました。



8/10 **リゾートみのり ラストラン**
 市内陸羽東線沿線各所



惜しまれつつも引退の日を迎えた「みのり」のラストランをお見送りしました。

8/12 **万場町商店街七夕通り**
 万場町商店街



「こんなときだからこそ、願いを星空に届けたい」七夕笹にたくさんの願いが寄せられました。

8/16 **kitokitoMARCHE -カレー-**
 市エコロジーガーデン



快晴の下、外で食べるカレーに、親子連れからは笑顔が絶えませんでした。

8/17 **図書館に本の消毒器を導入**
 市立図書館



紫外線照射による除菌と消臭・抗菌作用がある本の消毒機が設置されました。

8/24 **戸沢政盛公座像除幕式**
 戸澤神社



新庄ロータリークラブにより東山焼で作られた戸沢政盛公の座像が戸澤神社内に設置されました。

8/24 **新庄まつり囃子演奏会**
 市内各所



突然鳴り響いた囃子の音。目を閉じれば新庄まつりの光景が浮かぶようでした。

Shinjo library



図書館 BOOKS

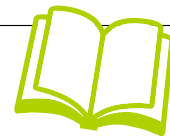

今月の新着図書

郷土本

聴雪 1 第 24 号 …… 新庄古文書の会
 雪の探究 …… 佐藤 健治

一般図書

首里の馬(第 163 回芥川賞受賞)

光秀の選択 …… 高山 羽根子
 スパイはいまも謀略の地に… ジョナル・カレ

「自宅オフィス」のとなえ方 …… 主婦の友社
 鳥獣戯画の国 …… 金子 信久

目でみる数字 …… 岡部 敬史
 妖しい戦国 乱世の怪談・奇談 …… 東郷 隆

大人かわい折紙ギフト&ペーパー雑貨 …… ブティック社
 わさびの日本史 …… 山根 京子

寂聴先生、コロナ時代の
 「私たちの生き方」教えてください!
 …… 瀬戸内寂聴、瀬尾 まなほ

児童書
 …… 瀬戸内寂聴、瀬尾 まなほ

ますくちゃんではんです…よこみちけいこ
 おやこで話すはじめてのLGBTs

かべのあつちとこち …… 鶴岡 そらやす
 牧野富太郎 日本植物学の父…清水 洋美

おひめさまおりがみ …… たがはし なな
 ぼくだけのぶちまけ日記

…… スーザンニールセン
 みんなおなじきをみている…塚本 やすし 詩

地域の方々と行政との協働による高齢者を支える仕組みづくりの導入に向けた

「高齢者の通院・買い物支援と雪処理に関する意向調査結果」

人口減少と少子高齢化が進行する中、今後は通院や買い物、雪処理などの支援を必要とする高齢者が、ますます増えると予想されます。

そのため、2月に市区長協議会のご理解とご協力を得て、地域の方々と行政との協働による仕組みづくりを検討していくための基礎データとして、家族構成や高齢者の外出状況、雪処理問題などについての意向調査を実施しました。その調査結果について報告します。また、この調査結果をもとに、事業実施に向けて具体的な検討をしていきます。

※調査結果の詳細は、右記二次元バーコードよりご確認ください。



1. 回答世帯数と高齢者世帯数などの状況(全世帯回答)

調査対象世帯数は区長規則の地区13,184世帯(令和2年2月1日現在)で、回答を得た世帯数は7,018世帯(回答率53%)でした。

単位：世帯

| 中学校区 | 明倫 | 新庄 | 日新 | 萩野 | 八向 | 市全体 |
|------------|-------|-------|-------|-------|-----|--------|
| 対象世帯(世帯) | 3,477 | 3,740 | 4,193 | 1,236 | 538 | 13,184 |
| 回答世帯数(世帯) | 1,937 | 1,688 | 2,100 | 922 | 371 | 7,018 |
| うち、高齢者のみ | 692 | 616 | 717 | 271 | 140 | 2,436 |
| うち、1人高齢者 | 324 | 240 | 321 | 119 | 58 | 1,062 |
| うち、65歳未満のみ | 461 | 441 | 576 | 150 | 41 | 1,669 |

2. 運転免許の有無と免許返納の意思(65歳以上回答)

7,543人の65歳以上の方のうち、62%に当たる4,683人が運転免許を所有しており、その中で返納の意思があると回答した方は45%(2,087人)、すでに返納している方が10%(459人)、返納の意思が無いと回答した方が52%(2,426人)でした。

3. 外出時の移動手段と1か月当たりの外出頻度(65歳以上回答)

自分の車で外出する方が43%(4,339人)と最も多く、続いて家族の送迎が25%(2,497人)、徒歩が13%(1,293人)、タクシーが7%(692人)となり、外出頻度の月平均は、仕事が17回、買い物が8回、通院が2回でした。

4. 移動支援サービスの利用意向(65歳以上回答)

(1) 移動支援サービス利用の意向と利用希望回数

単位：人

| 中学校区 | 明倫 | 新庄 | 日新 | 萩野 | 八向 | 計 |
|----------|-------|------|-------|------|------|-------|
| 利用する | 555 | 456 | 633 | 283 | 142 | 2,069 |
| 利用しない | 1,117 | 998 | 1,103 | 593 | 269 | 4,080 |
| 利用希望回数/週 | 2.2回 | 2.0回 | 2.1回 | 1.9回 | 2.0回 | 2.1回 |

全体の27%に当たる2,069の方が「利用する」と回答しており、利用希望回数の平均は週2.1回でした。

(2) 片道の希望利用料金

単位：人

| 中学校区 | 明倫 | 新庄 | 日新 | 萩野 | 八向 | 計 |
|--------|------|------|------|------|------|-------|
| 200円 | 388 | 354 | 414 | 197 | 92 | 1,445 |
| 300円 | 180 | 127 | 214 | 85 | 47 | 653 |
| 500円 | 142 | 89 | 117 | 83 | 37 | 468 |
| 700円 | 8 | 22 | 22 | 7 | 1 | 60 |
| 1,000円 | 22 | 16 | 34 | 7 | 3 | 82 |
| 過重平均 | 311円 | 304円 | 318円 | 312円 | 304円 | 311円 |

200円と回答した方が53%(1,445人)と大半を占める一方、700円以上と回答した方は142人でした。

5. 屋根の雪下しや出入口の雪処理(65歳以上回答)

単位：人/※複数回答

| 中学校区 | 明倫 | 新庄 | 日新 | 萩野 | 八向 | 計 |
|-----------|-------|-----|-------|-----|-----|-------|
| 対応できている | 1,139 | 945 | 1,133 | 638 | 291 | 4,146 |
| 対応できていない* | 185 | 214 | 213 | 45 | 24 | 681 |
| 理由高齢者 | 138 | 162 | 181 | 36 | 14 | 531 |
| 理由障がい者 | 42 | 38 | 36 | 15 | 7 | 138 |
| 1隣・近所 | 49 | 37 | 43 | 21 | 5 | 155 |
| 2親戚・知人 | 67 | 48 | 87 | 18 | 9 | 229 |
| 3民間業者 | 77 | 130 | 106 | 7 | 8 | 328 |
| 4市のサービス | 36 | 31 | 39 | 12 | 7 | 125 |

雪処理について、家族の中で「対応できている」は4,146人、「対応できていない」は681人で、その対応策は「民間業者」に委託が328人、続いて「親戚・知人」に頼んでいるが229人などの順でした。

6. 移動支援サービスへの参加・協力者の有無(全世帯回答)

単位：人

| 中学校区 | 明倫 | 新庄 | 日新 | 萩野 | 八向 | 計 |
|--------------|-------|-------|-------|-----|-----|-------|
| いる | 102 | 88 | 99 | 72 | 44 | 405 |
| いない | 1,467 | 1,329 | 1,603 | 669 | 267 | 5,335 |
| いないが興味や関心がある | 134 | 102 | 121 | 63 | 28 | 448 |

家族の中で参加・協力者が「いる」は405人、「いないが興味や関心がある」は448人でした。



知ってる? 知らない?! 知ってほしい!!

新庄ブランドの花



新庄は、花の産地として高い評価を受けています。特に、「切り花」ではトルコギキョウ・リンドウ・ストック・カスミソウ、「鉢花」ではサンパチェンス・シクラメンなどの栽培が盛んで、その産出額はおよそ3億円にもなります。主に首都圏の花き市場と取引されており、新庄の花が全国の日常生活に彩りを添えています。

新庄の花き生産は、市の担い手育成事業「若者園芸実践塾」と、全国的なフラワーイベント「花咲かフェア2002」の新庄開催を契機に盛んになりました。例年9月に開催される「新庄・もがみフラワーフェスティバル」も、花の消費拡大や産地としてのピーアールを目的として、平成14年から続いてきた取り組みです。今回は、新型コロナに負けまいと奮闘している代表的な生産者を紹介します。



▲昨年のフラワーフェスティバルの様子

ジモトの生産者を知ろう! ~ 花き編 ~

①花栽培に取り組んだきっかけ、②こだわっていること、③注目ポイント、④生産している花きの品種を生産者の皆さんにお聞きました。

徹底した品質管理を

①元々、水稲のみの生産でしたが、「独自の販路を開拓しながら、やりがいをもって喜びを感じられる農業を实践したい!」との思いから、この「鉢花」にたどり着きました。

②徹底した品質管理を行っており、働きやすい環境の整備、信頼される商品の出荷を心掛けています。

③コロナ禍でもゆとりを楽しむ生活に、鉢花を活かしてもらいたいです。

④サンパチェンス、シクラメン



【有限会社クリタ園芸】
代表 栗田 義夫さん

旬彩旬消

①水稲以外の品目を考えたときに「せっかく作るなら心の癒しになるものを作りたい」と思ったことがきっかけです。

②旬彩旬消(旬の花を、一番いい状態で届ける)

③切り花でも長いものでは2週間以上楽しめます。濃い色もいいけれど、日本独特の繊細な色合いも楽しんでもらえたらうれしいです。

④トルコギキョウ、カスミソウ、ユリ

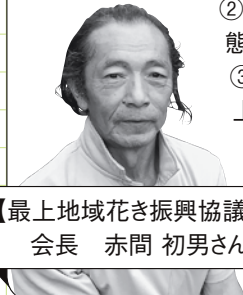

【最上地域花き振興協議会】
会長 赤間 初男さん

土壌の管理に配慮

①実家では水稲、花き、スイカなどさまざまな品目を生産していましたが、26歳のときに会社員を辞めて本格的に実家の農業を継ぐとなった際に、元々興味のあった花き栽培を一手に担う形で、農業を始めたのがきっかけです。

②花はとても病気に弱い作物なので、土壌の管理には特に気を使って栽培しています。

③造花とは違う生花の色味や香りの良さを是非知ってもらいたいです。生花は特に癒されるとおもいます。

④トルコギキョウ、ストック



【新庄市花き連絡協議会】
副会長 二戸 寛朗さん

丁寧な「土づくり」を

①実家の農業を継ぐにあたって、当時あった新庄市の農業後継者育成事業(実践塾)に参画しました。そこでの花き栽培研修が大きなきっかけとなりました。

②新庄には農業業界ではまだまだ若手と言われる40代前後の花き生産者がとても多いので、市場からも長期的に供給できる花の産地として大きく期待されています。10年後も、産地としてより魅力的であるために、まずは足元から大切にすることが重要と考え、丁寧な「土づくり」を心掛けています。

③ストレスが多い世の中になっていると思うので、花をちょっとした癒しに使ってもらえたら嬉しいです。

④トルコギキョウ、リンドウ



【新庄市花き連絡協議会】
会長 三原 誠さん

新庄市の住宅支援制度

本市には住宅の建築やリフォーム、購入などにおいてさまざまな支援制度があります。今回はその一部を紹介します。

住宅リフォーム補助金

住宅をリフォームされる方に工事費の一部を補助します。

対象工事

①減災・部分補強 ②寒さ対策・断熱化(ヒートショック対策) ③バリアフリー化 ④県産木材使用 ⑤克雪化

補助金の額

| 世帯要件 | | 一般タイプ | 県産木材3㎡以上 使用タイプ・空き家 活用タイプ※1 |
|------|------------------------------|------------------------|----------------------------------|
| 一般世帯 | なし | 10%・12万円 (補助率)(上限額) | 10%・30万円 |
| | 三世帯世帯※2 近居世帯、新婚世帯 多子世帯 | 20%・30万円 | 20%・40万円 |
| 移住世帯 | なし | 20%・30万円 | 20%・40万円 |
| | 新婚世帯 多子世帯 | 30%・40万円 | 30%・50万円 |

※1 空き家を売買で取得した場合は中古住宅診断が必要
 ※2 三世帯世帯は「三世帯同居リフォーム工事」(以下のいずれか)を行う必要があります。

・寒さ対策・断熱化・バリアフリー化・トイレ等の増設
 ・10㎡以上の増築

補助対象住宅等

市内にある住宅で、申請者が所有し、居住するもの

留意事項

- ・施工業者は山形県内に住所を有する個人事業者、または山形県内に本店を有する法人に限ります。
- ・補助金交付決定前に契約や着工をしていないこと。
- ・令和3年3月15日までに完了実績報告書を提出できること。
- ・予算がなくなり次第、受け付けを終了します。

木造住宅無料耐震診断

耐震診断士を派遣して耐震診断*を実施し、耐震改修計画を作成します。

*耐震診断:既存の建物の構造的な強度を調べ、地震に対する安全性(耐震性)や、受ける被害の程度を判断する。

対象住宅

市内にある住宅で、申請者が所有・居住し、昭和56年5月以前に着工した木造在来工法の2階建て以下の戸建て住宅

木造住宅耐震改修補助金

木造住宅の耐震診断により、総合評点が0.7未満と診断された住宅に対し、耐震改修工事の費用の一部を補助します。

| 工事要件 | 事前に耐震診断を行い、耐震性能が0.7未満であること。改修工事後の耐震性能が0.7以上となること。 | |
|------|---|----------------|
| 施工業者 | 市内業者 | 市外業者 (県内業者) |
| 補助内容 | 補助率50% | 補助率25% |
| | 上限100万円 | 上限40万円 |



◎詳しくは、都市整備課建築住宅室へ。Tel29-5821

若者世帯住宅取得助成金事業

若者世帯(住宅取得者が令和2年3月31日時点で満40歳未満の方)の定住を目的とした住宅の取得に要する経費について、条件に応じて20~170万円を助成します。

対象者

- 子育て世帯**: 中学校3年生までの子を持つ方
- 新婚世帯**: 婚姻してから3年以内の方
- 移住世帯**: 居住開始日以前1年以内に、新たに新庄市に転入した方

対象住宅

- 新築住宅**: 平成31年4月1日以後に建築工事請負契約または売買契約をした物件…建築工事費用が500万円以上
- 中古住宅**: 平成31年4月1日以後に売買契約をした物件(空き家含む)…購入金額が100万円以上(土地購入費用含む)

◎詳しくは、総合政策課企画政策室へ。Tel22-2115

子育てと仕事の両立を支援する

“われら” 子育て応援企業

株式会社 新庄エレメックス を訪ねる

新庄市子ども・子育て支援事業計画では、地域・家庭・企業・行政などが連携して子育て支援することが掲げられています。また、県では平成28年度から仕事と子育ての両立などに取り組む企業を「やまがた子育て・介護応援いきいき企業(旧:山形いきいき子育て応援企業)」として認定してきました。市内認定企業に取り組みや考え方を聞きました。



株式会社 新庄エレメックス

昭和58年設立。新庄中核工業団地を拠点とし、ベトナムの系列会社と連携しながら「顧客本位に徹し、品質至上主義を貫こう」を品質方針に掲げ、自動車用精密加工部品とイメージセンサー用樹脂成型部品を主力製品として、グローバルな活動を展開しています。

98名の社員のうち、32名が女性です。山形いきいき子育て応援企業には平成25年に「宣言企業」として登録され、平成30年に「実践(ゴールド)企業」として認定されました。

Q. どのような経緯で取り組みをはじめましたか？

A 女性社員の割合が多いため、会社設立当初から仕事と子育てを両立しやすい環境整備を行ってきました。普段から実践している内容であれば県の子育て・介護応援いきいき企業(旧:子育て応援企業)の認定基準に合致すると考え申請したところ、実践企業として認定されました。

Q. 子育て支援など、社員が働きやすい環境づくりのための具体的な取り組み内容について教えてください。

A 育児休業はお子さんが1歳になる満了期間まで取得する社員がほとんどで、子の看護休暇や介護休暇は有給休暇としています。子の看護休暇はお子さんが小学校3年生になるまで取得することができ、病院や検診に連れて行くために半日取得する社員が男女共に多いです。その他にも、男性社員は妻の出産時に2日間の特別休暇を取得できます。活用しやすさもあり、取得率はほぼ100%です。

Q. 社員からの反応や、これまでの取り組みの効果について教えてください。

A 女性社員の平均勤続年数は20年を超えています。結婚・出産後も働き続ける方が多いという地域性もありますが、会社の充実した休暇制度があることも理由のひとつと感じています。各種の休暇制度は社員全体に浸透しており、特に子の看護休暇などは「必要なときにいつでも取得できる」という会社の雰囲気があります。

Q. 市民の皆さんへのメッセージをお願いします。

A 新庄市は自然豊かで人も温かく住みよい街です。多くの人に就業し住み続けてほしいと思っています。当社も若者に選んでもらえるような魅力ある会社にしていくとともに、新庄市に多くの若者が集い活気にあふれた街になるように、さまざまな面から協力させていただきます。



小さな一歩が社会を変える
みんなの ACTION

ゆっくりでも、小さくても、一歩を踏み出せば社会は変わります。そんな一歩を踏み出した人たち、その踏み出すきっかけを作っている人たちを紹介します。



やまだ くるみ
チームWATS メンバー **山田 胡桃** さん

ワッツ
チーム WATS

チーム WATS は「美味しいパフェが食べたい」を合い言葉に、地元の高校生7名が集まり立ち上げたグループです。市内の商店街で試行錯誤しながら地元食材を使ったパフェを開発しています。その他、パフェをモチーフにしたオリジナル楽曲やミュージックビデオの制作など、さまざまな活動を街中で行っています。

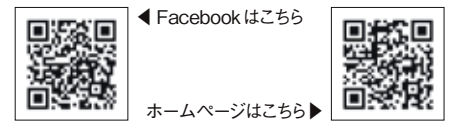

きっかけは「パフェ食べたい」

友人から新作パフェのパッケージのデザインを依頼され、ミーティングに参加したことがきっかけで WATS に加入しました。昨年の12月に「パフェを食べたい」というメンバーの思いから始まったこの企画は、これまでにミーティングを36回、試作を6回、さらに試食会やイベント活動を7回も行いました。今後もミーティングと試作を重ね、今秋には新作パフェをお披露目したいと思っています！

謎に応援してくれる人の存在

パフェづくりを企画する中で、応援してくれる人や支えてくれる団体が現れ、WATS のピアーショナル動画作りや※ Kizakura(キタキタマルシェ)でのイベント出演などに協力していただきました。今まで地域を盛り上げるために活動

している団体と関わったことがなかったため、こういう団体が身近にあることを知る機会にもなりました。

思いを声に、行動に。

この活動を通してさまざまな人と関わることに楽しさ、誰かのために活動することの嬉しさを感じるようになってきました。自分自身の中に意識の変化が起こってきました。パフェを食べるに多くの人が商店街に来てくれるよう、続けて頑張っていきたいと思っています。

私たちの場合は「パフェ食べたい」が活動のきっかけでしたが、「思い」を声に出して行けばきつと支えてくれる地域の方々がいます。こうした活動が広がり、みんなが楽しめる商店街になっていけば嬉しいと思います。パフェが完成したら、ぜひ商店街に足を運んで、パフェを食べに来てください！

※ Kizakuraマルシェ...月1回程度、商店街の個店で実施される話を主にしたイベント。



ミーティングの様子@スタイルハート



ミュージックビデオ撮影の様子



試作の様子@悠豆里庵

いっだって
そばにいるよ。

koukadou
PET MEMORIAL SHOP

ペットメモリアル専門店
鉄砲町にオープンしました

ペットとのお別れの時...心を込めて火葬から供養までお手伝いいたします

新規募集 ※コロナ感染防止対策も
行っております。

見学自由 無料体験レッスン実施中

新庄教室 (月・水・金・土)
TEL 0233(29)2812
※レッスン時間は相談に応じます。

林田ダンススクール

指導: 林田 善尚 / 林田 正人 住所: 新庄市千門町4-18
営業時間: 午前10時~午後9時

毎年9月は**健康増進普及月間**です

新庄市の死因の半数は**生活習慣病**。
自覚症状がほとんどないまま進行します。
体がSOSを出す前に、予防することが必要です。



いつもの生活に **もうひと頑張り!**



10分の運動を プラス

【意識的に運動している人】
35.2%(県内最低)

運動は、食事で取り過ぎた余分な血糖・コレステロールなどを燃焼することができ、健康維持・病気予防には欠かせません。いつもの生活に+10分、体を動かしてみましょう。



タバコの煙を マイナス

【喫煙率】
24.6%(県内最高)

タバコを吸ってもいきなり病気を発症したり、体調不良になったりはしません。しかし、自分では見えない体の中で、日々の喫煙が確実に体をむしばんでいます。これからも健康で過ごすためには、禁煙が必要です。



1皿の野菜を プラス

【一日の野菜摂取量】
263g(県内最低)

【濃い味付けが好き】
38.3%(県内最高)

野菜には、取り過ぎた塩分を体外に排出する働きがあります。濃い味付けを好む方が多い最上地域では、男女ともに胃がんでの死亡率が全国トップクラスです。蒸す・炒めるなど加熱して量を減らし、野菜を多めに取りましょう。



健康診断の受診と結果の確認

体の中の状態を知り、早期発見・治療をするには、1年に1回の健康診断を受けることが大切です。また、健康診断は受けるだけでなく、必ず健診結果をよく確認し、「要受診」「要精密検査」の判定があった場合は、早めに医療機関を受診しましょう。



◎詳しくは、健康課健康推進室へ。Tel.29-5791

— 介護認定された方、障がい者の方限定の移送サービス —

介護100円タクシー

■介護保険内
30分以内 運賃100円
http://www.kaisei-company.com/ (予約制) ご不明な点は お気軽にお電話下さい。

■介護保険外(障がい者の方1割引)
15分以内 運賃1,560円

カイセイ介護タクシー
TEL 0233-29-2912

弁護士・司法書士の費用の立替え

無料法律相談(離婚、借金問題、相続等。)

日本司法支援センター
法テラス

法テラスは、国が設立した公的な法人です。
法テラス山形 ☎0570-078381
平日9:00~17:00(山形市七日町2-7-10 NANABEANS 8F)

法テラス・サポートダイヤル(コールセンター)
0570-078374
(おなやみなし) 平日9:00~21:00
土曜9:00~17:00



イベントや行政案内
まちの情報などを
紹介するページです

お知らせ

市の人口(7月末時点)

| |
|-------------------------|
| 34,926人 (35,446人) |
| 男 16,683人 (16,915人) |
| 女 18,243人 (18,531人) |
| 世帯数 13,970世帯 (13,966世帯) |

7月の異動

| |
|---------------|
| 出生 16人 (18人) |
| 死亡 29人 (50人) |
| 転入 58人 (106人) |
| 転出 98人 (68人) |

※全て日本人+外国人の数で、()は1年前の数値です。



障がい者のタフシー券給油券・移送券の交付

■対象 まだ交付申請されていない方
【福祉タクシー利用券給油費助成券】
次のいずれかの手帳をお持ちの方 ①身体障害者手帳1級〜4級③4級は、視覚・下肢・体幹・移動機能障害のみ、②療育手帳、③精神障害者保健福祉手帳
【移送サービス利用券】
身体障害者手帳1・2級をお持ちで、リフト付き車両以外での移送が困難な方(本人および生計中心者の所得税が14万円未満の世帯に限る)

■持ち物 該当する手帳、印鑑 ※給油費助成券の場合は、車の車検証も必要
◎成人福祉課障がい福祉推進室 Tel29-5810



第42回新庄市総合体育大会

《サッカー》
■とき 10月11日(日)
■ところ 八向サッカー場(小学生・一般の部)
◎新庄地区サッカー協会・井上 Tel29-35502
《合気道》
■とき 10月4日(日)
■ところ 市武道館
◎合気道新庄道場・伊藤 Tel23-23006
《ソフトテニス》
■とき 中学生の部・10月10日(土)、小学生・高校生
の部・10月11日(日)
■ところ いずれも東山テニスコート
◎新庄地区ソフトテニス連盟・川田 Tel090(6627)0478

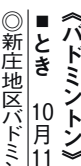

《バドミントン》

■とき 10月11日(日) ■ところ 市体育館
◎新庄地区バドミントン協会・奥山 Tel22-07006
《空手道》
■とき 10月11日(日)
■ところ 山屋セミナーハウス
◎新庄市空手道連盟・武田 Tel23-03221
《剣道》
■とき 10月18日(日) ■ところ 日新小体育館
◎新庄地区剣道連盟・西田 Tel22-5176



福祉のじごとフェアin新庄

■対象 福祉の仕事に関心がある方
■とき 10月14日(水) 13時〜16時
■ところ ゆめりあ
■内容 就職面談会、トークショー、映画上映、各種相談コーナー、福祉機器の展示など
■入場 無料
◎ハローワーク新庄 Tel22-86009



目や見え方の相談会 「アイサポート相談会」

■対象 目や見え方で生活や学習に不安悩みがある方やその関係者
■とき 11月18日(水)
■ところ 最上広域教育研究センター
■内容 視覚障がいや視覚障がい教育に関する専門的な知識をもつ相談員が、個別に相談を行います。
■参加費 無料
■申込締切 10月8日(木)
◎視覚支援センター Tel023(672)4116



令和2年度後期体育施設 利用調整会議

| 施設名 | とき | ところ | お問い合わせ |
|--------|-----------|--------|-------------|
| 市市民球場 | 10月14日(水) | 体育館 | Tel23-76666 |
| 市民球場 | 10月15日(木) | 体育館 | Tel22-06881 |
| すばーていあ | 10月13日(火) | すばーていあ | Tel23-10000 |
| 体育館 | 10月13日(火) | 体育館 | Tel22-06881 |

■調整期間 11月1日(日)〜令和3年3月31日(水)
■会議開始 18時30分



「山形学」地域連携講座 第2回「今和次郎と雪調の関わり」

■申込期限 9月25日(金) 17時15分まで
■とき 9月26日(土) 9時30分〜11時30分
■ところ 雪の里情報館
■講師 沼野夏生氏
■参加費 500円(全6回の講座通して)
※月曜休館
◎雪の里情報館 Tel22-7891



あるほなつき 「過去、現在、未来展」

■とき 10月31日(土)まで 9時〜17時
■ところ 雪の里情報館雪国ギャラリー
■内容 山形県を中心に表現活動をしているユニット「あるほなつき」の世界が楽しめる展示です。
■入館料 無料
◎雪の里情報館 Tel22-7891

鉄板焼き&にぎり寿司

～食べ飲み放題 120分～
17:30～21:00 (LO 20:30)
※19:00までご入場下さい。

食べ放題MENU

- ・鉄板焼き各種 (ビーフ・ポーク・チキン)
- ・にぎり寿司5種・前菜各種・サラダ
- ・本日のライス・ソフトクリーム
- ・パティシエ特製スイーツ

生ビール・カクテル・ソフトドリンクなど
40種類が飲み放題!!

9月&10月 毎週木金土日開催!

木 [スペシャルデー] 大人の方 ¥4,000
土 [週末割引デー] ALL ¥500 値引き
日 [ファミリーデー] 大人1名様につき、小学生のお子様1名無料

| | | |
|-------|--------------|------------|
| ご利用料金 | 大人 ¥5,000 | 小学生 ¥2,000 |
| | 中・高校生 ¥3,000 | 未就学児 無料 |

新庄市プレミアム付商品券もご利用いただけます!
※新型コロナウイルスの動向により開催を自粛する場合がございます。

ザ・リヴィントン Tel 0120-021162 (要予約)

PICK UP!

ピックアップ!



移住世帯への家賃補助

- 対象 次の条件をすべて満たす移住世帯 ①令和2年3月1日以降に県外から市内に転入、②転入前に公的相談窓口などを利用、③会社などの転勤や進学による転入でない、④民間および市空き家バンクの家賃住宅に入居
- 補助金額 月額最大1万円(転入翌月から最長24カ月間)

◎ふるさと山形移住・定住推進センター
Tel.023-687-0777



市営バスまちなか循環線の乗り方教室

- 対象 町内会、老人クラブ、ふれあいサロン、保育施設など
- とき 土・日・祝日の1時間程度
- 内容 市営バスまちなか循環線の車両を使って、乗車体験や乗降方法の説明を行います。
- 料金 無料
- 定員 1回あたり10名程度
- 申込締切 希望開催日の2週間前

◎総合政策課企画政策室Tel.22-2115



奨学金の返還を助成

- 対象 次の要件をすべて満たす方 ①市に住居登録している方、②令和2年4月1日以降、新たに看護師・准看護師・助産師・保健師として市内の医療機関などに正規雇用され、1年以上(申請の初年度は6カ月以上)働く予定の方、③公務員以外の方、④日本学生支援機構の奨学金(第1種、第2種)や自治体の奨学金の貸与を受け、返還予定または返還中の方
- 内容 看護学校などの正規の修業年限の2倍(4~8年間)に相当する期間、毎年最大18万円を助成
- 申込締切 10月20日(火)

◎健康課母子保健推進室Tel.29-5790



自衛隊採用制度個別相談会

- とき 月曜日〜金曜日 10時〜19時 ※休日、時間外も開催可能
- ところ 新庄合同庁舎4階「自衛隊新庄地域事務所」
- ※お越しの際は、事前にご連絡ください。
- ※自衛官候補生は、年間を通して募集しています。
- ◎自衛隊新庄地域事務所
Tel.22-5057



令和2年度市民茶会「月釜」の中止

- 9月・10月・11月に開催を予定しておりましたが、今年度は全て中止となりました。
- ◎市民プラザ
Tel.22-4200



危険物取扱者試験準備講習会

- とき ①内種・10月14日(水)、②乙種第四類・10月15日(木)・16日(金) いずれも9時〜16時
- ところ 最上広域消防本部2階会議室
- 受講料 ①15000円、②25000円
- ※別途、テキスト代
- 定員 50名
- 申込締切 10月2日(金)
- ◎最上広域消防本部予防課
Tel.25-8776



子ども監染め体験教室

- 対象 小学生 ※低学年の方は、なるべく親子での参加をお願いします。
- とき 10月10日(土)
- ところ わくわく新庄創作実習室
- 内容 輪ゴムを使って絞り染め、エコバックを染めよう!
- 講師 新庄ひつじネットワーク
- 持ち物 エプロン、タオル、厚手のゴム手袋、作品など濡れたものを入れる袋、汚れてもいい服装
- 参加費 10000円
- 定員 10名
- 申込締切 10月3日(土)
- ◎わくわく新庄
Tel.23-0197



視覚障がい者音声解説付き映画体験会・情報交換会

- 対象 視覚障がい者とその家族など
- とき 9月24日(木) 13時30分〜16時30分
- ところ ゆめりあホール・アービュ
- 内容 映画体験会、福祉制度説明、機器紹介
- 参加費 無料
- 定員 30名
- 申込締切 定員になり次第締め切り
- ◎県立点字図書館
Tel.023(631)5930



キッズフェスタ(番外編)今年はお化け屋敷のみ開催

- とき 10月31日(土) 10時〜14時
- ところ 市民プラザ大ホール
- 内容 10月3日(土)9時から無料整理券を配布します。お1人1枚(4名まで入場可)で、120枚限定です。
- ※受け取る際に、氏名と連絡先を記入していただきます。小学生以下のお子さんには配布できませんので、保護者の方が受け取りをお願いします。
- ◎市民プラザ
Tel.22-4200



弁護士によるB型肝炎特措法無料相談会

- 対象 集団予防接種でB型肝炎になった人とその家族
- とき 10月10日(土) 13時30分〜16時(受付は15時まで)
- ところ 市民プラザ小ホール
- 内容 弁護士による法律の内容や認定手続きの相談
- 相談料 無料
- 申込締切 事前予約優先、当日も可
- ◎全国B型肝炎訴訟新潟・山形・福島事務所
Tel.025(223)1130

いつもそばに、アークベル

人生の節目節目に、アークベルメンバーズの月々の掛金が役立ちます。



月々わずか 1,000 円からの掛金で、ライフプランに合わせ、様々な特典がご利用できる安心のシステムです。ご婚礼、花嫁衣裳、ご葬儀はもちろん、成人式や七五三、入学、卒業、結納、長寿のご祝宴やご法要などにもご利用可能です。

ご葬儀プラン

ご自宅葬、会館葬、新しい形でのご葬儀など、あらゆるスタイルに対応

各種衣裳プラン

花嫁衣裳・新郎衣裳
成人式衣裳・七五三衣裳など

お気軽にお問い合わせください! Arkbell アークベル新庄 新庄市大字鳥越玉ノ木 1899-9 TEL.23-1032

SHINJO NO
TAKARAMONO

ふるさとから感謝を込めて

ふるさと納税お礼品提供事業者紹介 第6回

Berryneさいとう農園

さいとう
優子さん

一粒が作る 人と人との 絆の輪。

ラズベリーとの出会い

昭和初期、優子さんの義父母が上山市から昭和地区に移り住み農業を始めました。荒地を開墾し、畑作を始め、義父母の代からは稲作や畜産も取り入れました。優子さんが嫁いだ頃は、義父は畜産、義母は畑作、夫は稲作といったように分業をしていたそうです。

農業についての知識や経験がなく、当初は暮らしに慣れるのに精一杯だった優子さんでしたが、子育てが落ち着いた頃に食べ物を生産する農業に関心を持つようになったそうです。「『先祖が開拓した土地で農業を続けていくためには？』『農業を通じて何ができるのか？』『何をしたいのか』を考えるようになりました」

まずは優子さん自身が農業と人生を楽しむことから始めようとしたときに、県の産地研究室で働く友人から勧められたのが、ラズベリーでした。「ラズベリーは豪雪地でもよく育ち、栽培するために大きな機械投資を必要とせず、さらには重労働が少なく女性にも向いている」という研究結果が出たと知り、すぐに「ラズベリーを植える!」と決めました

雪国である新庄・最上地域での新たな果実生産のチャレンジと、優子さんの「農業を通じてみんなと笑顔になる」ためのチャレンジのタイミングがちょうど同じだったことが、優子さんとラズベリーに出会いのきっかけを与えてくれたのでした。

ラズベリーが広げる人との出会い

ラズベリーを育てるようになってからは、人と出会う機会がとて増えたそうです。「自分で生産から販売までやることによって、お客さんや応援してくれる地域の人と出会えたり、一緒に頑張る生産者の仲間が増えたり…」さらには農業体験やふるさとの「食」の学習による地元の小学生とのつながりや、神室産業高校との連携による高校生とのつながりができるなど、さまざまな人との出会いの輪が広がっています。「ラズベリーのおかげで嬉しい出会いと喜びがたくさんありました」

ラズベリーはとても栄養価が高い果実ですが、葉もミネラルが多く、特に「女性の身体をサポートしてくれる成分が嬉しい」ハーブだそうです。このラズベリーの葉を使ったラズベリーリーフティー。西洋では紀元前からメディカルハーブとして親しまれているそうです。「ラズベリーリーフはとても良いものだなぁと思い、もっとたくさんの人に飲んでもらえたらと考えました。葉だけではなく果実や他のハーブをブレンドし、飲みやすいように工夫しました」

寄附者と直接出会うことはできなくても、お礼品を通して「お茶を飲みホッと一息和む時間」を届けたい。そんな思いもブレンドされたラズベリーリーフティーが、新庄の地から全国に笑顔を広げていくことでしよう。



▲雪の下で栄養を蓄え、雪解け水が潤す土が育てた新庄のラズベリー。意外なことに、新庄の気象条件はラズベリーを育てるのに最適なんだそうです。

▼ふるさと納税のお礼品にもなっている「ラズベリーリーフティー」。ブレンドするものを変え、「リラククス」「リフレッシュ」「リチャージ」の3種類を展開しています。



Berryneさいとう農園

TEL.080-1662-8908

新庄市昭和682 ※不定休



Facebook

Instagram ▶

