

住みよさをかたちに

広報

しんじょう

SHINJO PUBLIC RELATIONS

2024 令和6年

1

No.793

ふるさとを知り、
ふるさとを誇る



受けつぐ想いが、未来をつくる。

新庄開府400年

1625-2025

新庄市役所 TEL22-2111 ファクス22-0989

新庄市ホームページ <https://www.city.shinjo.yamagata.jp>
メール info@city.shinjo.yamagata.jp



新庄市 LINE
公式アカウント



表紙◎INTRODUCTION

毎年、市内全ての中学校・義務教育学校で行われる出張職業体験「Shin-job」。通常の職業体験やインターンシップとは異なり、一日でさまざまな職業を複数体験できることが魅力です。

今号では、日新中学校で行われたShin-jobで、建設工事中用重機の操縦体験に取り組む生徒の真剣な様子を表紙にしました。

市長より新年のご挨拶

あけましておめでとございます。本年が皆さまにとって幸多き年となりますようお祈り申し上げます。

さて、今春に東北初の「東北農林専門職大学」が開学予定となっております。山形県および新庄市の基盤産業である農林業の持続的発展のみならず、県および市全域の発展と活性化に大いに寄与するものであり、新たな地元の魅力創造の大きな原動力となることを期待しております。また、県立新庄病院の開院による医療・介護・福祉体制の強化、東北中央道の延伸による交通利便性の向上など、数十年に一度の「新庄・最上地域の変革のチャンス」が訪れています。未来を見据えた「まちづくり」について、「対話」を通して



広報

しんじょう1

2024 SHINJO PUBLIC RELATIONS No.793

目次◎CONTENTS

特集／ふるさとを知ろう、学ぼう

- 4 地元定着・回帰に向けた取り組み
- 8 まちとぴ
- 10 中学校の休日の部活動が変わります
- 11 令和6年度の市・県民税申告相談
- 12 図書館NAVI／連載 文化財紹介
- 13 お知らせなど
- 16 連載 地域おこし協力隊活動レポート



市民の皆さまの声に真摯に耳を傾け、さまざまな課題に対する対応策を、責任をもって「決断」し実行してまいります。市民の皆さまと共に、未来に向けて豊かで幸せを実感出来る新庄市の実現と持続可能な地域づくりを目指して、先頭に立ちつつかりと市政運営を行ってまいります。

山科朝則



副市長より 就任のご挨拶

(令和5年12月13日就任)

市民の皆さまの声に耳を傾け、また、市民の皆さまのご協力をいただきながら、山科市長の目指す政策の実現に向け、微力ではございますが職員と共に誠心誠意努めてまいります。どうぞ、よろしくお願い申し上げます。

石山健一



若者の意見が生まれる場

で考える>

題・理想の新庄市の在り方、

課題解決

ない貴重なアイデア!

たことを実践する機会が無ければ
少ない。もったいない状態。

若者の意見を活用したい!



ふるさとを知ろう、学ぼう

「将来は生まれ育った新庄で暮らしたい」

「進学や就職で一度は新庄を離れても、いつかは戻ってきたい」

「新庄に戻るつもりはなかったけど、都会の生活も疲れたな・・・」

「地元」に寄せる思いはさまざまありますが、新庄で育つ子どもたちが将来を考えると、

「地元で働き、地元で暮らす」という選択肢を持ってもらいたい。

今号では、そんな「地元定着・地元回帰」に向けた取り組みを紹介します。

出張職業体験会「Shin-job」

シンジョブ



「地元で働く」という選択肢

若者の都市部への流出による人口減少や、少子化への対策として本市が力を入れているのが「地元就職」や「地元回帰」に向けた取り組みです。どちらも生まれ育った土地で暮らす選択ですが、その選択をしてもらうためには、地元にある仕事をよく知り、「地元でどんな仕事をして、どんな生活を送るか」を十分に考えてもらう必要があります。

将来の進路選択を迫られる時期よりも前から地元の仕事について知る機会がなければ、「地元就職」や「地元回帰」という選択肢は生まれません。「都会に出る前に、地元にある仕事の魅力を知ってほしい」とそんな考えから始まったのが、中学生向け出張職業体験会「Shin-job」です。

「Shin-job」って、

「Shin-job」は、市内の各中学校・義務教育学校に、十数社の体験ブースが集まり、生徒たちさまざまな仕事を体験してもらおう事業です。平成28年度にスタートしてから令和5年までに、約2800人の生徒が参加しています。現在、Shin-jobの協力企業(団体)には、製造業・建設業・サービス業などのさまざまな業界から38の事業所が登録しています。業種や立場は違っても「子どもたちの将来のために」と同じ思いで協力いただいています。

Shin-jobでの職業体験は短時間である



▲キッチンカーの説明を受ける萩野学園の生徒

ため、体験できる内容は限られています。しかし、多種多様な業種が集まるため、今まで自分が知らなかった仕事を知るきっかけになるなど、新たな発見につながります。企業側も、生徒たちに興味を持ってもらい、将来の人材確保につなげようと、創意工夫を凝らした体験内容を用意しています。例えば次のような体験ができます。

- スポーツトレーナー体験
- 仮想空間アバター製作体験
- ヘアアレンジ体験
- キッチンカーに乗って接客体験
- 指紋採取などの鑑識体験
- 調剤、薬包紙包体験

他にもさまざまな体験があり、どれも日常では味わえないものばかりです。Shin-jobでは、生徒をグループに割り振り、グループごとに体験してもらいますが、フリータイムの中では他の企業の体験も自由に行うことができます。こうした体験を通して、今まで関心がなかった職種や、初めて目にする仕事を子どもたちに知ってもらい、将来の選択肢を増やしてもらう取り組みとして実施しています。

地元定着・回帰への取り組み

体験した感想を聞きました!

- 大きい重機を自分の手で、思った通りに操縦できたのがとても楽しかった。
- 建設に関係する仕事には、建設する物を設計する仕事があることを初めて知った。
- チェーンソーや斧を使って木を切ることは初めてだったので難しかったが、楽しかった。
- 人生設計ゲームを体験し、親の大変さや、ものすごいお金が世の中では動いていることにびっくりした。
- 全体体験は、自分の姿勢がすぐ直るところや、悩みにすぐに答えて実践してくれて、とても面白かった。

生徒の声

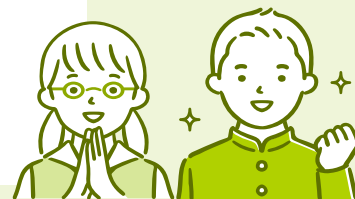

保護者の声



- 子どもが意外な仕事に興味を持っていたことを知るきっかけになりました。
- 子どもの体験を家に帰ってから聞いて、地元に応じた就職先があるのか、自分たちも勉強になりました。
- いろいろな経験を通して、将来の選択に活かしてほしいです。

協力企業(団体)に聞きました!

最上青年林業協力会

林業という仕事は、仕事場が山の中や製材所であるため、普段目にするには少ないと思います。そのため、Shin-jobを活用して、より多くの子どもたちに知ってもらうきっかけになればいいと思っています。

木材や森林といった持続可能な資源を相手にしているので、企業の利益追求だけではない仕事の魅力があります。そういった魅力も知ってもらい、子どもたちの将来の選択肢を広げるきっかけになればいいですね。



▲チェーンソーの操作体験

双葉建設コンサルタント

Shin-jobの初期から継続して参加しています。子どもたちに、測量や建設コンサルタントがどういう仕事なのか知ってもらいたいという思いが原動力です。

「建設」と聞くと、現場仕事や肉体労働を思い浮かべるかもしれませんが、ドローンの導入などのデジタル化が急速に進んでいる業界でもあります。昔と比べて働き方がどのように変わってきているのか、という視点も子どもたちには知ってもらいたいですね。



▲ドローンの操縦体験

建設業協会最上支部

Shin-jobに参加することで、建設業界全体のイメージアップにつなげたいという思いがあります。

私たちは営利団体ではありませんが、道路や橋の建設・補修、河川の護岸工事など、多くの公共工事にも携わっています。「営利団体でありながら、実は公共性の高い業界なんだ」という建設業のプライドを持って、子どもたちに仕事を紹介したいですね。



▲建設工事用重機の操縦体験

新庄を誇り、新庄のために動く。



▲新庄中学校生徒が参加した、今村翔吾氏を講師に招き開催した新庄城二の丸跡発掘調査

ふるさと学習①「新庄を知る」

市内の小・中・義務教育学校では、児童・生徒たちに「新庄」を誇りに思ってもらうために「ふるさと学習」を実施しています。主に総合的な学習の時間を活用して、児童・生徒たちが地域に出かけ、歴史や自然などに触れたり、地域のさまざまな人たちと関わったりしながら、発見を学びとして重ねています。

例えば「新庄開府400年」をテーマに、歴史・風土・伝統などを学び、そこから新庄の未来を描く学習につながっています。他にも、地域の方の力を借りながら、自分たちの手で最上伝承野菜を栽培し、収穫した野菜を販売する学習を行っています。

このように、地域の様子を実際に見て、地域の方や講師の方の話を聞き、そして体験してみると、「ふるさと学習」の経験が、子どもたちに新庄の良さを知ってもらう良い機会になっています。

ふるさと学習②「地域とつながる」

このふるさと学習を進めるためには、何よりも地域の方の協力が

必要不可欠です。そこで、各学区区の特徴を生かした活動を進めるために、必要に応じて「地域学校協働活動推進員」が関わっています。この地域学校協働活動推進員の方々が地域資源や地域人材について学校に紹介したり、子どもたちにアドバイスをすることで、地域と連携した学習を推進しています。

ふるさと学習③「そして気付く」

ふるさと学習では、自分たちでテーマや課題を設定し、友達と協力しながら情報収集を行う「探究活動」の考え方を大切にしています。子どもたちの発達段階に合わせて、継続的に探究活動を行うことで、ふるさと新庄のさまざまな良さに気付くことができます。



▲明倫学園生徒のふるさと学習発表の様子

新庄市教育の日「コスモスター」 「地域に伝える」

ふるさと学習の発表の場の一つとして、新庄市PTA連絡協議会が主催する「新庄市教育の日」があります。令和元年度から、毎年11月に開催される教育の日の記念行事の中で、児童・生徒たちによる探究成果の発表会を設けています。

今年はい新小学校、八向中学校、明倫学園の児童・生徒が発表を行いました。日新小学校は、鳥越地区の偉人「松田甚次郎」氏について、実際に関連する場所や施設の方に話を聞いたり、見学したりして学んだことをまとめ、発表しました。八向中学校は「ふるさとの宝や「地元愛」を表現し考案したオリジナルのゆるキャラを登場させ、新庄市の魅力を自作の動画を通して、発表しました。明倫学園は、本市の現状と10年後の姿を描き、今の課題と取り組むべきことを考え「若者が変えて行くことができる、この先の新庄市」を作るための新たな事業の提言を行いました。

各校の発表を受け、市役所の関係各課から探究学習へのアドバイスを伝えました。児童・生徒たちは、さらに探究を進め、「ふるさと新庄」への思いを深めています。



▲八向中学校生徒のふるさと学習発表の様子

Pick up! 新庄市教育の日「コスモスデー」(11月11日開催)

本市の次代を担う子どもたちを家庭・地域・学校が連携しながら育てていく意識を高めるために、新庄市教育の日「コスモスデー」や、その前後の週に「コスモス教育週間」を設けています。今年度で17年目となった「コスモスデー」では、「ふるさと学習発表会」や「いきいき夢ステージ発表」「だがしや楽校」などを開催しました。



▲日新小学校児童のふるさと学習発表の様子



▲いきいき夢ステージ発表(新庄吹奏楽団ジュニア部)

新庄を誇り、新庄のために動く。

毎年行われている「全国学力学習状況調査」の質問の中に「地域への関心」「地域行事への参加」という項目があります。本市の児童・生徒たちの回答を見ると、全国と比べて関心や参加率が高くなっています。特に、新庄まつりへの参加はとて主体的で、まつりを通して満足感や達成感を得ているようです。

また、「地域や社会をよくするために何かしてみたいと思いますか」という質問でも、全国と比べて「何かしたい」と思っているという回答の割合が大きく、これからの新庄を担っていく子どもたちの活躍が期待されます。

少子化の今だからこそ、本市の子どもたち一人一人が「ふるさと新庄」を知り、本気になって考え、ふるさとを誇りに思う経験が重要となっています。市内の小・中・義務教育学校で、仲間と協力しながら新庄を探究したり、地元の仕事を経験したりした経験は、将来の自分の居場所を新庄に見つけるきっかけになり、自分がふるさとを担っていくという気持ちの醸成につながります。今後も、子どもたちが新庄を誇りに思えるように、取り組みを続けていきます。



▲新庄まつりにも、多くの子どもたちが参加しています。



まちとぴ

まちのHOTな情報やイベントを
紹介するページ



11/
14(火)

明治安田生命 寄附金贈呈式

市役所応接室

明治安田生命保険相互会社より、健康増進事業への活用として寄附金を贈呈いただきました。



11/
14(火)

新庄ロータリークラブがプロ ジェクター・書画カメラを寄贈

図書館

図書館にプロジェクターと書画カメラが寄贈され、それを使い新庄小学校2年生に読み聞かせを行いました。



11/
18(土)

わらすこワンダーランド

わらすこ広場

保育所の子どもたちが太鼓やお遊戯を披露した他、バルーンパフォーマンスなどが催され、多くの親子連れと一緒に楽しみました。



11/
18(土)

8020表彰 むし歯サミットin新庄2023

市民プラザ

満80歳以上で自分の歯が20本以上ある「歯の長寿者」26名が表彰されました。



11/
18(土)

ヤマザワカップ第39回山形県 女子駅伝競走大会壮行式

市民プラザ

11月19日に開催された同大会の壮行式に、新庄・最上チームとして8名の選手が参加し、それぞれの決意表明を行いました。

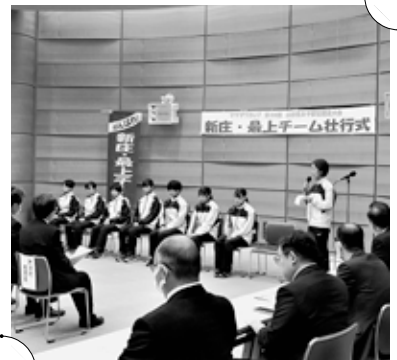

11/
22(水)

ナショナルトレセン 表敬訪問

市役所応接室

新庄中2年の小野輝愛^{きあ}さんが、東北を代表する選手としてJFA ナショナルトレセン女子U-14に選ばれました。



11/
30(木)

第60回社会貢献者 表彰報告

市役所応接室

人々や社会のために尽力した社会貢献者として「新庄民話の会」が表彰されました。

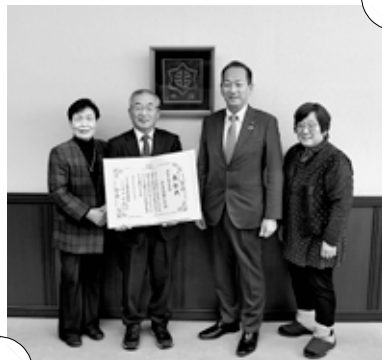

12/
3(日)

クリスマスマーケット

エコロジーガーデン

クリスマスにちなんだ出店やキッチンカーなど26店が立ち並び、多くの方が訪れ、雰囲気を楽しみました。



新庄市への貢献をたたえて

令和6年「新年市民の集い(令和6年1月4日開催)」で受賞された方々

あじさい表彰

浅井一男、阿部秀幸、叶内完治、齋藤健一、三條常夫、中鉢浩、津藤真知子、菱沼清次郎、三原定吉、株式会社サカモト



感謝状・奨励賞

大場修、押切あき子、門脇潤、笹純也、高倉良子、中塚昭博、遠田美代子、松田信、松田吉春、柳生伊智雄、株式会社新幸建設、新庄小学校PTA、新庄信用金庫、明治安田生命保険相互会社山形支社、有限会社小関興業、JAおいしいものがみ北部酒米研究会「ゆびきりげんまん」

令和5年中に各分野で叙勲・受賞された方々

叙勲・褒章

- 瑞宝双光章(地方自治功労)/星川廣
- 瑞宝双光章(更生保護功労)/中塚悟
- 瑞宝双光章(教育功労)/有江英夫
- 瑞宝双光章(教育功労)/佐藤春夫
- 瑞宝双光章(教育功労)/森洋一

教育・文化功労

- 公益財団法人社会貢献支援財団第60回社会貢献者表彰/新庄民話の会
- 第44回愛の鳩賞/家庭教育応援・ボランティア活動団体アベルんち

市民・福祉功労

- 民生委員・児童委員厚生労働大臣表彰/仙台栄治
- 社会福祉功労者県知事表彰(民生委員・児童委員)/阿部強
- 社会福祉功労者県知事表彰(共同募金運動)/大場孝代
- 老人福祉功労者県知事感謝状/阿部寿一、角沢老人クラブ
- 山形県交通安全対策協議会長表彰/新庄市交通安全母の会 萩野支部 副支部長 井上浩子
- 全国防犯栄誉銅章/新庄市防犯協会 中央支部支部長 田中清
- 山形県防犯協会連合会・山形県警察本部表彰/新庄市防犯協会 沼田支部 評議員 三原茂

地方自治功労

- 山形県知事特別功労賞(消防団)/今田伸平、今田大介、下山和人、田宮雅裕、長澤幸喜、平向祐樹、山口俊明
- 山形県知事功労賞(消防団)/秋保充、伊藤亮太、小倉久弥、岸田良一、佐藤和人、鈴木崇志、須田直樹、高橋幸浩、中島聡明、長沼久志、星川隆広、松田勝利、松田忍

産業・経済功労

- 令和5年度ふるさと企業大賞/株式会社山形メタル
- 第59回電気保安功労者経済産業大臣表彰/栗田晃一

第60回 新庄市読書感想文コンクール受賞者

【優秀賞最上育英会賞】

- 「感しゃの言葉でいただきます」
明倫学園4年 片見瑞希
- 「無知と多様性を考える」
萩野学園9年 星川栞奈
- 「自分が輝ける世界へ」
新庄北高校1年 青柳滯

【優秀賞(小学校の部)】

- 新庄小学校1年 菅原大翔
- 日新小学校1年 五十嵐 苺香
- 升形小学校2年 熊坂 悠成
- 升形小学校3年 矢萩 悠真
- 明倫学園5年 多田 剛輝
- 日新小学校5年 八鍬 太史郎
- 日新小学校6年 八鍬 桜子

【優秀賞(中学校の部)】

- 新庄中学校1年 伊藤 名海
- 新庄中学校1年 秋葉 玲花
- 新庄中学校2年 毛利 美月
- 日新中学校2年 中島 蒼祐
- 明倫学園9年 佐藤 那奈

【優秀賞(高校の部)】

- 新庄北高校2年 阿部 小雪



▲12月2日に表彰式を行いました。

皆さま、受賞、誠にありがとうございます!!

休日の 中学校の部活動が変わります

市内の5つの中学校(義務教育学校を含む)では、現在13種目の運動部と、3種の文化部が活動しています。これらの部活動について、令和5年度からの休日の活動は、地域クラブでの活動へと段階的に移行していく方針が、令和4年6月に国および県から示されました。今後も中学生が活動を続けていくための「部活動の地域移行」についてお知らせします。



▲中学生の部活動の様子

郡内や市内で、スポーツや文化に関する活動をしている団体のうち、

地域クラブとは？

※移行先が整備できていない場合は、整備ができ次第、令和7年度までに順次移行します。

今年3月に定めた「新庄市『休日』の部活動の地域移行」方針の中では、休日の部活動は令和6年度からは、原則として、全て「地域クラブ」へ移行することとしました。また、平日の部活動についても、国や県の今後の動向を見ながら、積極的に地域クラブでの活動に移行していく予定です。

国や県の方針を受け、本市では令和4年度に、休日の部活動の地域移行検討委員会を立ち上げました。学校・保護者・各種競技団体などのメンバーで委員会を構成し、現在も検討を進めています。

休日の部活動を地域へ

郡内や市内で、スポーツや文化に関する活動をしている団体のうち、

中学生を受け入れる際の注意点

が重要となります。

今後は、中学生の休日の活動の受け皿として「地域クラブ」の存在が重要となります。

中学生の受け入れを行っている団体のことを「地域クラブ」と呼びます。単一種目のスポーツクラブ、スポーツ少年団、社会教育施設などで活動している文化団体、企業が運営するスポーツ・文化活動に関するクラブなどを指します。



▲中学生の部活動の様子

- ①スポーツ安全保険への加入
- ②事故、トラブル時の責任

の2点を規約に明記する必要がある。規約作成について不明な点がある場合は、お気軽にご相談ください。

また、「規約が整い、活動を始めた」既に中学生の受け入れを行っているなどの場合には、ぜひ「地域フ

クラブ登録申請」を行い、部活動の受け皿になってください。

登録申請は強制ではありませんが、登録いただいた地域クラブについては公表し、各学校に周知します。中学生が自らクラブを選択し、主体的に取り組む環境づくりを進めていきたいと考えていますので、ご協力をよろしく願います。

中学生の活動の受け皿に！

中学生の休日の活動場所として、一つでも多くの地域クラブが立ち上がるように、本市でもサポートを実施していきます。中学生のために、多くの団体にご登録いただきますよう、ご協力をよろしく願います。

「地域クラブ設立説明会」開催！

本市では、地域クラブの設立に関する説明会を開催いたします。次回は左記の日程で開催しますので、中学生を既に受け入れている、または受け入れを考えている団体の方は、ぜひご参加ください。

- とき 1月31日(水)午後6時30分～午後8時
- ところ 市役所東庁舎1階101・102会議室

令和6年度

市・県民税申告相談

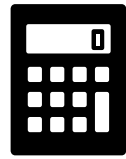

本市では、前年度の所得状況などを参考にし、1月下旬に申告書を郵送します。届かない場合でも下の「申告確認表」をご覧ください、申告が必要な方は会場にお越しください。

- 申告期間 2月13日(火)～3月15日(金)
(土日祝日を除く)
- 受付時間 午前8時50分～午後2時30分
- 会場 市民文化会館2階小ホール

感染症の予防にご協力ください

- ① 熱があるなどで体調が悪い場合、来場はご遠慮ください。
- ② マスクを着用してください。
- ③ 換気などにより会場は大変寒いため、防寒対策をお願いします。
- ④ 整理券の事前配布は行いません。受付時間よりも前に到着した方は、小ホール入り口付近に設置した椅子で順番にお待ちください。
- ⑤ 混雑時には、午後2時30分より前に受け付けを終了する場合があります。

市・県民税の申告は必要？「申告確認表」

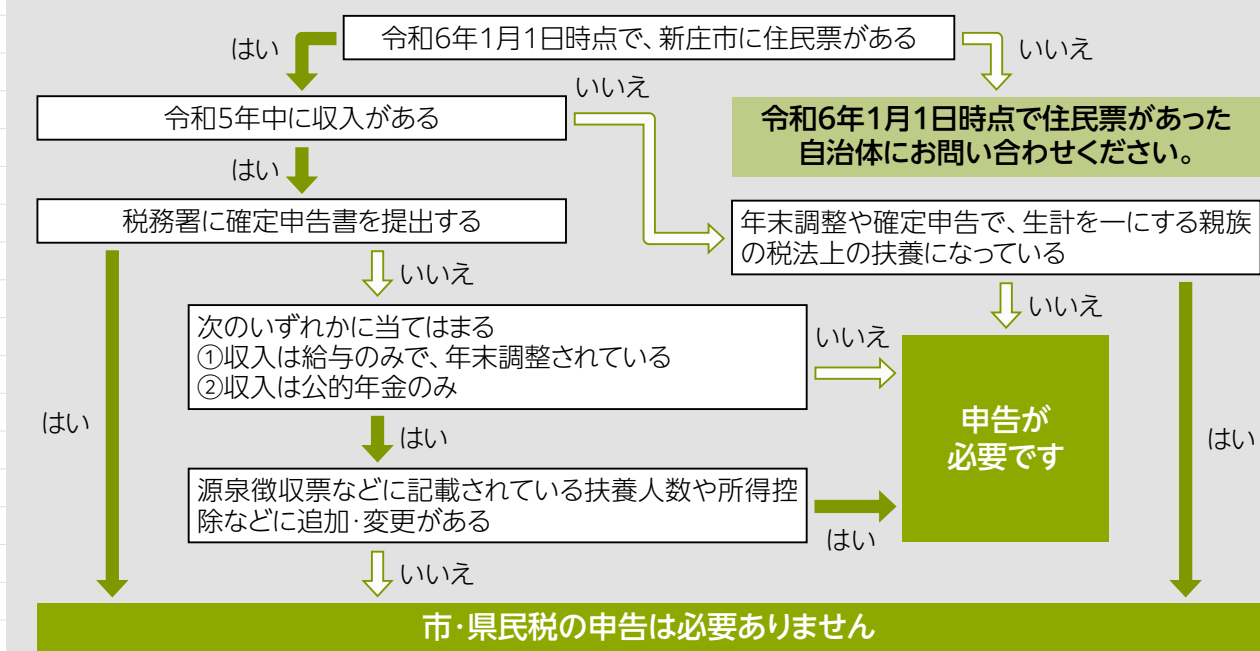

申告に必要な主なもの

- ① マイナンバーカード、または通知カードと本人確認書類(免許証など)
- ② 必要に応じてご準備ください。

源泉徴収票

- 控除証明書(生命保険料など)
- 医療費控除の明細書
- 収支内訳書(農業などの事業所得を申告する方のみ)

※医療費控除の明細書・収支内訳書は、事前に作成の上お越しください。用紙は市税務課・税務署窓口で配布しています。国税庁ホームページからダウンロードすることもできます。

市・県民税申告書は郵送でも提出できます

送付先 〒996-8501 新庄市沖の町10番37号新庄市税務課課税室

- 申告期間最初の1週間は混雑が予想されます。
- 所得税の確定申告は便利なe-Tax(パソコン・スマートフォンからの申告)をご利用ください。また、新庄税務署でも申告を受け付けます。
- 住宅ローン控除など、内容によっては新庄税務署へご案内する場合があります。
- 確定申告については、国税庁ホームページをご覧ください。





新着図書とおすすめ情報をお知らせします!

図書館NAVI

◎市立図書館 Tel.22-2189

- 開館時間 午前9時～午後7時
(土日祝日は午後5時まで)
- 休館日 毎週月曜日



▲蔵書検索

今月の新着図書

一般図書

- X完全マニュアル Twitter からの変更点がわかる! 八木重和
- 地図で読む戦争の時代 増補新版
- 働くならこれだけは知っとけ! 労働法 今尾恵介
- 緑茶はすごい! 中央公論新社
- 自分でできる美爪ケア 定史子
- スーパのレシピ大図鑑370
- メルカリ完全マニュアル 第2版 藤沢せりか
- 枯らさず長く楽しむ花の育て方図鑑 家光協会
- 推しの子 一番星のスピカ
- こちら空港警察 赤坂アカ、横槍メンゴ
- 台北アセット公安外事 倉島警部補 今野敏
- 蛸足ノート 穂村弘
- 3分後にゾットする話物ノ怪遊園地 理論社
- 地獄の迷路 妖怪たちと鬼の城をめがせー 香川元太郎、香川志織
- ごちそうごよみ 谷山彩子
- 楽しく学べる! マンガ交通安全
- しずかなしませのまいじな水 スタジオタッククリエイティブ
- たんじょう日をとりもせー! 北川チハル
- ラストで君は「キユー」とする 永遠の思い出 P.H.P.研究所
- わたしたちのケーキのわけかた キムレユウ
- くだもの音頭 きのしたけい
- ラーメンがすすぎでて サトシン
- このほん かげやまとおる

図書館からのお知らせ

特別図書整理による休館

休館中の本の返却は、図書館入口脇のブックポストへお願いいたします。

- 休館日 1月29日
(月)～2月5日(月)



「知ってほしい里親制度」展示

県しあわせ子育て応援部子ども家庭福祉課で実施している里親支援事業と連携し、里親制度についてのパネル展示を行います。関連する本も一緒に展示しますので、ぜひご覧ください。

- 展示期間 1月16日(火)～28日(日)

今月のおすすめ

ごちそうごよみ

著者 谷山 彩子

日本で親しまれている行事を、毎月ごとに取り上げ、それぞれの日に食べるものの意味を紹介する絵本。一年のはじまりに、ぜひどうぞ。



新庄開府400年(2025年)に向け、新庄の貴重な文化財を巡るシリーズ

文化財・歴史 アラカルト

第22回 旧農林省積雪地方農村経済調査所庁舎 / 国登録有形文化財(建造物)



▲旧農林省積雪地方農村経済調査所庁舎

◎歴史センター Tel.22-2188

旧農林省積雪地方農村経済調査所(以下、旧雪調)は、代議士である松岡俊三が提唱した雪害救済運動をきっかけに、1933(昭和8)年に設置されました。現存する旧庁舎は、1941(昭和12)年に建てられました。この庁舎の設計には、建築学者・民俗学者の今和次郎氏が関わったといわれており、豪雪に対応するための急勾配の屋根と、ドーム窓と呼ばれる三角の窓が特徴的です。

旧雪調では、雪国の農村経済を更生するための研究が行われ、過去には民藝運動の提唱者である柳宗悦氏や、フランスのデザイナー シャルロット・ペリアン氏も訪れました。現在は、「雪の里情報館」として活用されている旧雪調。雪国の生活に関する情報発信拠点として、県内外から多くの人が訪れています。

弁護士・司法書士の費用の立替え

無料法律相談(離婚、借金問題、相続等。)



法テラスは、国が設立した公的な法人です。

法テラス山形 ☎0570-078381

平日9:00～17:00(山形市七日町2-7-10 NANABEANS 8F)

法テラス・サポートダイヤル
(コールセンター)

0570-078374

(おなやみなし) 平日9:00～21:00
土曜9:00～17:00

見学・体験利用実施中!

ドリーム・ネスト デイサービス

温かいお風呂に多様なレクリエーションが自慢に!
機能訓練も行っております! 心も身体も元気に!

Instagram更新中
@ドリームネストデイサービス

新庄市住吉町3-3
☎0233-23-3993

おしらせ版 プラス

SHINJO PUBLIC RELATIONS INFORMATION

窓口交付より100円お得!

各種証明書の取得は、コンビニ交付が便利!!

マイナンバーカードを利用すると、全国のコンビニエンスストアで各種証明書が取得できます。

■必要なもの

- 利用者証明用電子証明書が搭載されたマイナンバーカード
- 利用者証明用電子証明書の暗証番号(数字4桁)
- 手数料

■利用可能時間 午前6時30分～午後11時

■利用できない場合

- 不定期に実施されるメンテナンス時など
- 15歳未満の方や、DV等支援措置対象の方など

コンビニで発行できる証明書	金額(1件)	窓口の場合
住民票の写し	300円	400円
住民票記載事項証明書		
印鑑登録証明書		
所得・課税証明書		
戸籍の附票の写し	350円	450円
戸籍全部・個人事項証明書		

※発行後の証明書の返還、発行手数料の返金はできません。

使い方は簡単6ステップ!

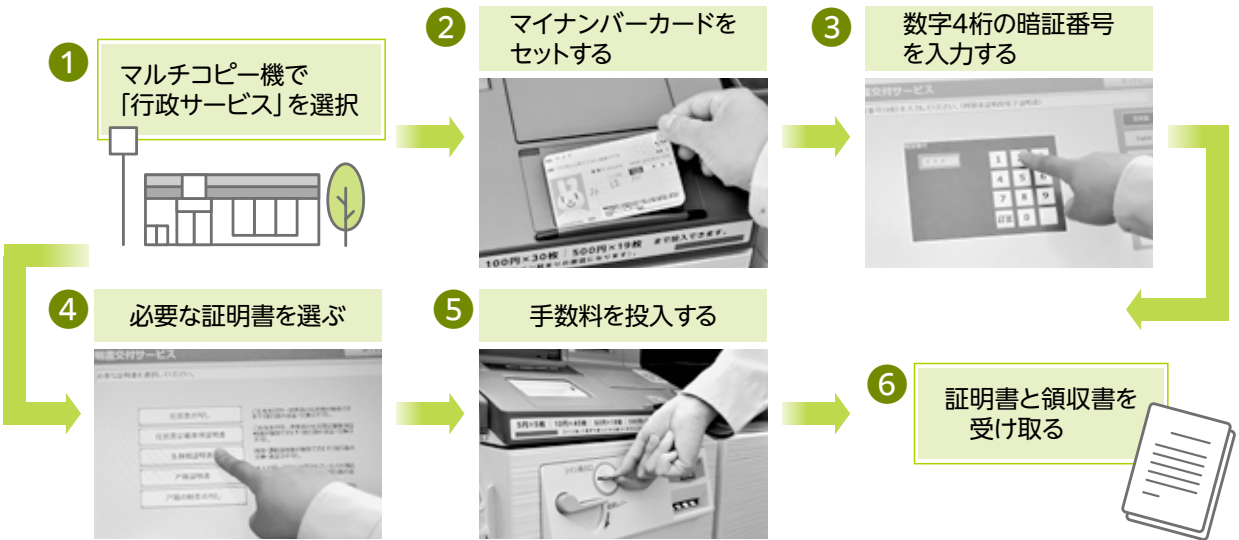

※戸籍に関する証明書は、住民票と本籍が市内にある方は即日取得可能です。住民票が市外にある方は、事前に「利用登録申請」が必要です。

詳しい手続き方法は、それぞれの二次元コードよりご確認ください。
 ◀コンビニ交付での証明書の取得方法はコチラ ▶
 市ホームページ「証明書のコンビニ交付サービス」はコチラ▶

©詳しくは、市民課住民戸籍室へ。TEL 29-5818

いつもそばに、アークベル

人生の節目節目に、アークベルメンバーズの月々の掛金が役立ちます。

ご婚礼、花嫁衣裳、ご葬儀はもちろん、成人式や七五三、入学、卒業、結納、長寿のご祝宴やご法要などにもご利用可能です。

ご葬儀プラン

ご自宅葬、会館葬、新しい形でのご葬儀など、あらゆるスタイルに対応

各種衣裳プラン

花嫁衣裳・新郎衣裳
成人式衣裳・七五三衣裳など

お気軽にお問い合わせください! > Arkbell アークベル新庄 新庄市松本 239-4 TEL.23-1032



イベントや行政案内
まちの情報などを
紹介するページです



対象の動物を飼っている方へ

対象の動物を飼っている方は、毎年2月1日時点の飼育数を県に報告する必要がありますので、忘れずに報告してください。

■対象 牛、水牛、鹿、綿羊、ヤギ、馬、ポニー、豚、ミミ豚、マイクロ豚、猪、鳥類
※鳥類は、ニワトリ、ウツクケイ、チャボ、ウズラ、アヒル、カモ、キジ、ダチョウ、ホロホロチョウ、シチメンチョウのみ

■報告方法 昨年報告した方には、1月下旬に報告用紙を郵送します。今まで報告したことがない方は、ご連絡ください。

■報告期限 2月16日(金)

◎最上家畜保健衛生所 TEL29-1357



永年無事故・無違反運転者表彰者募集

6月に開催予定の最上地区定期総会で表彰する優良運転者を募集します。

■対象 次の全てに該当する方 ①本市在住、②交通安全協会に加入している、③無事故・無違反運転歴が20年以上

■内容 無事故・無違反歴が30年以上の方はダイヤモンド賞、20年以上の方は金賞の表彰

■必要書類 運転免許証の写し

■申込方法 郵送、または新庄警察署までお越しください。

■募集締切 1月20日(土)

◎最上地区交通安全協会(新庄警察署内) TEL23-46993



競争入札参加資格審査の追加申請を受け付けます

混雑緩和のため、郵送での申請にご協力をお願いします。詳しくは、市ホームページをご覧ください。

■対象 本市が発注する工事・物品購入・役務委託などの競争入札に参加を希望する方

■申請期間 郵送：1月29日(月)～2月8日(木)(消印有効)

◎財政課施設マネジメント推進室 TEL29-5852



大人のお菓子教室 ショコラテリーヌを作ろう!

■とき 2月3日(土)午後1時～午後3時

■ところ 市民プラザ3階調理実習室

■参加費 千円 ■定員 24名

■申込締切 1月28日(日)

◎市民プラザ TEL22-42000



陣ヶ峰かんじきトレッキング

■とき 2月4日(日)午前9時～午後2時

■ところ 市体育館の駐車場集合

■持ち物 かんじき(貸し出しあり)、要申請、マスク、防寒着、昼食、飲み物など

■参加費 無料

■申込締切 2月1日(土)午後5時

◎神山山岳塾(斉藤) TEL0080(1)850(5)540



エコジージャーデン雪まつり

■とき 1月28日(日)午前10時～午後3時

■ところ エコジージャーデン

■内容 大型すべり台、甘酒振る舞い、煙製体験、スノーモービル乗車、雪上バナボート、テントサウナ、じゃんけん大会(景品あり)

◎エコジージャーデン TEL29-2122



更年期に適した食事や 体調の整え方を学びませんか

■対象 30～60代の女性の方

■とき 1月20日(土)午前10時～午前11時30分

■ところ エコジージャーデン文化交流施設1階多目的ホール ■持ち物 筆記用具

■参加費 2800円(材料費込み)

■申込締切 1月19日(金)

◎森のスタジオ TEL32-0663



「新規就農支援研修」研修生募集

■対象 新規就農を目指す方

■とき 4月～令和7年3月

■内容 農作業の実習や講義など

■受講料 無料(テキスト代などは自己負担)

■定員 50名

■申請締切 1月26日(金)または3月1日(金)

※詳しくは、農林大学校ホームページをご覧ください。

◎農林大学校研修部 TEL22-8794



市の人口(11月末時点)

32,914人 (33,398人)
男 15,762人 (15,969人)
女 17,152人 (17,429人)
世帯数 13,876世帯 (13,801世帯)

11月の異動

出生 13人 (20人)
死亡 55人 (47人)
転入 73人 (43人)
転出 81人 (91人)

※全て日本人+外国人の数で、()は1年前の数値です。

医療法人社団 清明会

PFC HOSPITAL

PATIENT FAMILY CENTERED CARE

内科 神経内科 心療内科 精神科

人工透析(人工透析装置36台)

【診療時間】月～金 8:30～17:30 土(月1回)8:30～12:30(※完全予約制)【休診日】日・祝

TEL.0233-22-2047

医療法人社団 清明会 介護老人保健施設

PFCエーデルワイス

居宅介護支援事業所 PFC エーデルワイス

短期入所・居宅介護支援事業所

通所リハビリテーション など

TEL.0233-26-2685

PICK UP!

ピックアップ!



国民年金の納付は口座振替がおすすめ!

国民年金は、口座振替を利用することで、お得に納付することができます。また、口座振替には、1カ月当たり50円引きとなる早割制度もありますので、ぜひご活用ください。

口座振替	令和5年度の割引額(参考)
半年分を前納	1,130円
1年分を前納	4,150円
2年分を前納	16,100円

- 必要書類 納付書(基礎年金番号が分かるもの)、通帳、金融機関届出印
- 申込場所 新庄年金事務所、各金融機関
- 申込期限 2月29日(木)

◎新庄年金事務所 Tel22-2050



市営住宅入居者募集

募集住宅	戸数	家賃(月額)
玉の木団地	3戸	12,400円~
野際団地	1戸	19,500円~
小松室団地	3戸	19,700円~
東山団地	3戸	14,900円~

- 申込資格 次の全てに該当する方
①住居に困窮している、②単身入居ではない(60歳以上は単身可)、③収入基準に合う、④税金の未納がない、⑤暴力団員ではない

■住宅内覧日 1月31日(水)午前11時~午後3時

■入居可能日 3月25日(月)以降

■申込期間 玉の木団地は、3月29日(金)まで。その他は、1月29日(月)~2月2日(金)午前9時~午後5時(2日(金)は午後7時まで)

※申込時に、前年の収入が分かるものと印鑑を持参してください。

◎都市整備課建築住宅室 Tel29-5821

- 対象 高校3年生~大学1年生(高校卒業2年以内の方)
- 貸与額 月額4万円(減免制度あり)
- 申込期間 2月9日(金)までの(水・金) ※詳しくは、市ホームページをご覧ください。

◎(公財)最上育英会事務局(教育総務課内) Tel23-50004



最上育英会奨学金 令和6年度奨学生再募集

- 対象 令和5年12月1日時点で、本市に住民登録があり、令和5年度の世帯員全員が住民税が非課税である世帯
※住民税が課税されている方の扶養親族のみは世帯、すでに他市区町村から同様の給付金の支給を受けた世帯を除く
- 支給額 1世帯当たり7万円
- 申請方法 対象世帯へ1月中旬に通知を送りますので、内容をご確認ください。通知が届かない場合はご連絡ください。
- 申請締切 2月29日(木)

◎成人福祉課生活支援室 Tel29-58008



住民税非課税世帯対象 7万円の給付金を支給します



第53回新庄雪まつり ボランティア・広告協賛募集

- とき 2月10日(土)11日(日)
- 募集内容 運営ボランティア(両日とも午前9時~午後5時、高校生以上)、一般雪像製作団体、食品ブース出店者、広告協賛事業者
- 応募方法 電話
- 募集締切 1月24日(水)

◎新庄雪まつり実行委員会事務局(新庄商工会議所内) Tel22-6855



性感染症と肝炎に関する 検査ができます

- 無料・匿名で検査が受けられます。予約が必要ですので、事前にお電話ください。
- とき 毎週火曜日午前9時~午前11時
- ところ 最上保健所
- 内容 HIV・梅毒・性器クラミジア感染症・B型肝炎・C型肝炎の血液検査
- 保健師による電話相談も受付中です
- とき 平日午前8時30分~午後5時15分

◎最上保健所 Tel29-1268



県営若葉東アパート1号棟 入居者募集

- 入居資格 同居する親族がいて、収入が一定額以下である方
※高齢者・障がい者・被災者がいる世帯には優遇措置があります。
- 家賃 月額1万6300円~2万4200円
- 敷金 家賃の3カ月分
- 募集期間 2月1日(水)~7日(水)午前9時~午後4時30分

◎山形県住宅供給公社最上地域管理事務所 Tel23-3116



雪の里まつり

- とき ①2月3日(土)午後5時30分~午後7時30分、②2月4日(日)午前9時~午後3時
- ところ 雪の里情報館
- 内容 ①雪あかりやプロジェクションマッピングで、冬の夜を楽しみます。②各団体の発表会、科学ものづくり教室、ボードゲーム、ポッチャ大会など
- ※駐車場が大変狭くなっておりますので、乗り合いでの来館にご協力お願いします。

◎雪の里情報館 Tel22-7891

インスタ運用や採用の強化、マンネリ化した広告の刷新まで
お役に立てる日を楽しみにしています



glassydesign

すべてに、らしさと冒險を。

— 介護認定された方、障がい者の方限定的移送サービス —

介護100円タクシー

- 介護保険内 http://www.kaisei-company.com/ (予約制) ご不明な点は お気軽にお電話下さい。
- 30分以内 運賃100円
- ※介護保険利用者の方は、介護保険の自己負担が発生します。
- 介護保険外(障がい者の方1割引) カイセイ介護タクシー
- 15分以内 運賃1,560円

TEL 0233-29-2912

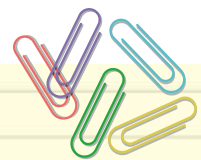

いま **コシ** あった。

地域おこし
協力隊
活動レポート
Vol.28



中村 徹

ネギの皮をむき、太さごとに仕分け

失敗を通して学ぶ

「移住就農推進事業」を担当している中村です。着任して8カ月が経ちました。現在も、農林大学校で農業について学びながら、泉菜株式会社での農作業の実地研修を受けています。

農林大学校では、ボードゲームを使った経営シミュレーションを行いました。ボードゲームといってもかなり実践的で、最初は全然うまくいきませんでした。講師の方に「利益目標と必要販売数を決めよう」とアドバイスをいただき、次第に経営が安定し始めました。将来を考えて経営する重要性を実感しましたね。

実地研修では、ネギの「調整作業」を行っています。スーパーに並んでいるネギは、葉の部分が多めで根も切られています。そのようなネギにするためには、ネギを1本ずつばらし、葉や根を切り、皮をむくなどの「調整作業」が必要です。最初は、時間がかかり流れ作業を止めてしまったり、急ぎ過ぎて商品をダメにしてしまったりと大変でした。同じミスをしないように注意することで、最近は素早く正確に作業ができるようになったと感じています。

自分の畑を。そして次の世代へ

来年度は、自分の畑を持って、一から作物を作りたいと考えています。できれば里芋と畑なすを作りたいですね。初めて一人で農作業をすることになるので、大変なことがたくさんあると思います。しかし、地域おこし協力隊としての役割を果たすために、空いた時間で就農支援にも取り組んでいきたいですね。新庄での農業を市外の方へピーアールすること、新規就農者が安心して農業ができるようなサポート体制をつくることなどを考えています。そのためにも、まずは自分自身が就農を経験することで、新庄の農業の良いところや、新規就農で困ることなどを探りたいです。

現在、来年度に向けて、市内で貸していただける畑を探しています。里芋や畑なすの栽培に適しており、一人で作業するため大きくても20アールぐらいの畑を考えています。もし、そのような畑を持っており、貸して下さる方がいましたら、お声がけいただけると嬉しいです。

◎詳しくは、農林課農政企画室へ。 TEL29-5835