



新庄市広報紙 SHINJO PUBLIC RELATIONS

広報

しんじょう

住みよさをかたちに

11

2025 令和7年

No.815

♪ もっとみんなが来たくなる ♪

新庄開府

400年

1625-2025

特集

新庄エコロジーガーデン原蚕の杜 道の駅としてオープン!



新庄市 LINE
公式アカウント



かわでん
チャンネル

道の駅 新庄エコロジーガーデン

げんさん 原蚕の杜

2026. 4.26(日) オープン記念 イベント開催!!



表紙◎INTRODUCTION

今号の表紙は、キトキマルシェで賑わうエコロジーガーデン内で、女の子が楽しくプランコ遊びをしている様子です。緑あふれる園内で自然を存分に満喫しながら、元気いっぱい楽しんでいるのが印象的でした。エコロジーガーデンは、その自然豊かな環境を生かし、年間を通して四季折々多彩なイベントが開催され、多くの人が訪れます。今後、道の駅として整備されることで、より魅力あふれる場所へと進化していきます。

道の駅が誕生します!

1934年に開設された蚕業試験場福島支場新庄出張所は、時代の移り変わりによるさまざまな変化を経て現在の形「エコロジーガーデン」となりました。そのエコロジーガーデンが本市初の道の駅として新たな歴史を歩み出します。

今号では、道の駅としてオープンを迎えるエコロジーガーデンについて、これまでの歴史や経緯と、これから新たにできる施設やその機能などをご紹介します。

新庄市広報紙 SHINJO PUBLIC RELATIONS

広報 しんじょう

住みよさをかたちに

特集／道の駅新庄エコロジーガーデン原蚕の杜

- 4 エコロジーガーデンが道の駅になります!
- 8 新庄開府400年記念式典開催
- 10 まちとぴ
- 12 お薬との上手な付き合い方
- 14 児童虐待防止推進月間

11

2025 令和7年
No.815

目次◎CONTENTS

- 15 子ども食堂／コミュニティ助成事業
- 16 図書館NAVI／連載 文化財紹介
- 17 お知らせなど
- 20 連載 すくすくしんじょうキッズ

市長室だより

「秋の恵みに感謝して」

市内では稲刈りが終わり、今夏は高温少雨であったものの、適切な生産管理により豊かな実りの秋を迎えました。農家の皆さんにとって喜ばしい年となりましたが、米価は依然として高値が続き、消費者の皆さんには厳しい状況が続いています。生産者と消費者のどちらにとっても安心できる、適正な価格の実現が望まれます。

こうした中、10月18日(土)に開催された「新庄味覚まつり」には、地元産の農産物や特産品が並び、多くの方でにぎわいました。自然の恵みと地域の力を感じながら、新庄の豊かさを分かち合うひとときとなりました。



▲10月18日(土)
新庄味覚まつりオープニングセレモニー



▲市長室だより
Instagram



▲市長室だより
Facebook

エコロジーガーデンが道の駅として生まれ変わります！

旧農林省蚕糸試験場であるエコロジーガーデンは、休憩・情報発信施設と大規模駐車場を備えることで、道の駅「新庄エコロジーガーデン原蚕の杜」として生まれ変わります。

【蚕糸試験場が道の駅へ】
エコロジーガーデンは元々、昭和9年に農林省蚕糸試験場福島支場新庄出張所として開設され、全国に10箇所ある国の蚕糸試験場跡地の一つでした。その中でも、一連の建物群とともに樹木など当時の環境が残っているのはエコロジーガーデンが唯一で、国登録有形文化財（建造物）を10件保有している、全国でも珍しい道の駅となります。

本市の蚕糸試験場は開設当時、国内最北端の蚕糸試験場として、雪国での蚕の生育方法を確立するための餌の開発、遺伝子組換えなどの品種改良、設備の研究などが行われました。しかし、化学繊維が台頭し蚕糸の需要が減少すると、農業試験場へと用途を変え、平成12年には閉所となりました。



▲旧農林省蚕糸試験場時代の写真

その後、平成14年に市が国から施設を譲り受け、産地直売所「まゆの郷」やバイオマス研究施設貸出施設などを備えた、新庄市エコロジーガーデン「原蚕の杜」に名を改めて開園しました。開園後は、市民活動や有志によるカフェ運営など、さまざまな用途で活用されています。さらに、令和2年には建物計3棟の耐震改修工事が完了し、リニューアルを行いました。それらの既存施設（産地直売所・カフェ機能）に休憩・情報発信施設（休憩機能、観光道路情報発信機能）を加えることで、令和7年1月にエコロジーガーデンは国から道の駅として認定されました。



【道の駅施設としての特徴】
エコロジーガーデンは、敷地面積が約11万5千平方メートル、建物群の延床面積が約4千平方メートルと広大で、24種類計800本以上の樹木がある自然豊かな風景と、昭和初期建築の文化財が織りなすノスタルジックな空間で、訪れた人々はゆったりとした時間を過ごすことができます。また、文化財を貸出施設、宿泊施設、産地直売所・カフェなどのテナントとして活用しており、週末には多種多様なイベント開催によりにぎやかな交流の場になっています。



【道の駅オープンを記念して】

新たに整備される休憩・情報発信施設と大規模駐車場は、令和7年12月中旬から利用可能となる予定ですが、オープン記念イベントは緑豊かで施設が魅力的に彩られる春、令和8年4月26日（日）に行う予定です。市民と行政が協力することで発展してきたエコロジーガーデン。新たな道の駅が誕生することを祝うオープン記念イベントでは、多くの出店やノベルティの配布などを企画していますので、ぜひお越しください。詳細は今後広報誌などでお知らせします。



【エコロジーガーデンのこれから】

エコロジーガーデンは、既存施設の特徴を活かしながら、新たな切り口での魅力を創出するため、令和8年4月より指定管理者制度を導入予定です。これにより公益的視点と収益的視点の両面で管理運営し、収益を最大化しながら市財政負担の軽減を図るほか、周辺地域を巻き込んだ地域振興の拠点としての発展を目指していきます。

エコロジーガーデンは未改修の建物や、活用余地のある土地を多く持つ発展途上の施設です。指定管理者と連携しながら、既存の雰囲気を残しつつも新たな活用方法を検討し、今後もさらなるアップデートを重ねていきます。

Pickup! 道の駅 新庄エコロジーガーデン 原蚕の杜

ロゴマーク

応募総数102点の中から、ロゴマークが決定！エコロジーガーデンの自然を表現し、緑の豊かさと自然の生命力を象徴しています。



イメージキャラクター「ロジィさん」



公募と有志の提案により、蚕糸でできたヒゲを蓄えた物知りなおじいさん妖精が誕生しました。エコロジーの「ロジィ」と「おじいさん」という特徴から名前は「ロジィさん」です。

専用ウェブサイト



施設の情報やイベント情報などを発信する専用ウェブサイトを12月に公開予定です。

エコロジーガーデンの歩み

- 1934. 12 蚕糸試験場福島支場新庄出張所が開設
- 1937. 2 蚕糸試験場福島支場新庄出張所に改称
- 1937. 5 蚕糸試験場新庄支場に改称
- 1958. 10 蚕糸試験場新庄原蚕種製造所となる
- 1968. 4 蚕糸試験場新庄原蚕種試験所に改称
- 1983. 12 蚕育種部原蚕種第一研究室に改組
- 1988. 10 農業生物資源研究所遺伝資源第二部植物栄養体保存研究チームに改称
- 1993. 10 東北農業試験場作物開発部遺伝資源利用研究室に改組、東北農業試験場畑地利用部畑作物栽培生理研究室に改称
- 2000. 3 閉所
- 2002. 2 国より跡地譲与（土地や建物、樹木）
- 2002. 9 新庄市エコロジーガーデン「原蚕の杜」開園、早稲田大学新庄バイオマスセンターオープン、産地直売所「まゆの郷」オープン
- 2010. 10 若者園芸実践塾「勇氣塾」開設
- 2012. 6 交流拡大プロジェクト実行委員会を設立
- 2012. 7 日曜開館を開始、キトキトマルシェ開始
- 2013. 3 国登録有形文化財へ登録
- 2014. 1 「原蚕の杜のクワの太木」が市天然記念物に指定
- 2014. 4 食品加工研修室の貸館を開始
- 2018. 2 宿泊交流施設ゲストハウスMINOMUSHIオープン
- 2018. 5 やすらぎ交流施設（旧第5蚕室）耐震改修工事
- 2018. 12 まゆの郷（やすらぎ交流施設）リニューアルオープン
- 2019. 8 創造交流施設（旧第4蚕室）耐震改修工事
- 2020. 4 創造交流施設リニューアルオープン
- 2020. 8 文化交流施設（旧第1蚕室）耐震改修工事
- 2021. 6 文化交流施設リニューアルオープン
- 2025. 1 道の駅登録
- 2025. 12 道の駅としてオープン、休憩・情報発信施設供用開始
- 2026. 4 道の駅オープン記念イベント開催予定

道の駅 新庄エコロジーガーデン原蚕の杜 施設紹介

since 1934 旧農林省蚕糸試験場



産直まゆの郷

新鮮な野菜のほか、農家手作りの漬物やくちら餅などの菓子、生花などを販売しています。季節ごとにイベントも行われ、春には炭火で焼いた新庄名物のカド焼きなど、美味しい味覚が盛りだくさん。店頭販売されるソフトクリームや、季節限定の焼き芋なども人気です。

- 営業時間／9:00～18:00
- 定休日／年中無休(1/1を除く)
- 電話番号／0233-23-5007



おやさいcafe AOMUSHI

「野菜が主役のピッツェリア&カフェ」をコンセプトに、季節の旬のもの、地元の食材を使ったピッツァや、エスプレッソマシンで淹れたコーヒーでカフェタイムも充実。座卓のテーブル席もあり小さいお子さま連れでもゆっくりとお楽しみいただけます。

- 営業時間／11:00～16:00
- 定休日／月曜日(臨時休業の場合はSNSにてお知らせ)
- 電話番号／090-2883-1064



宿泊交流施設 ／ゲストハウス ミノムシ

自炊用のキッチンやシャワールームなどがあり、最大7名まで宿泊が可能です。

チェックイン／15:00～17:00
チェックアウト／10:00まで

宿泊使用料

区分	使用料
大人(高校生以上の者)	1人1泊あたり 3,000円
小人(小学生及び中学生)	1人1泊あたり 1,500円
貸切	1棟1泊あたり 15,000円

※未就学児は無料。シーツ等のクリーニング代は別途実費(280円)



南側エリア

かつて職員宿舎があった南側には春に桜が咲き誇り、園内の約800本・26種の木々が豊かな緑を育みます。樹齢80年を超えるクワの大木は市の天然記念物に指定されています。

貸出施設



多目的ホール(1F)

大人数での会合が可能。冷暖房完備。会議、講演会、ワークショップ、小演劇・ミニライブなど、表現の場として幅広い分野での活用が可能です。



文化交流スペース(2F)

ギャラリー展示、研修、ワークショップなどの文化的交流を目的とした用途で利用可能です。



食品加工研修施設

料理教室や食品加工開発などにご利用いただけます。一般調理器具や食器など取り揃えています。



交流研修施設

20人程度の会合が可能。冷暖房完備。備品として黒板、ホワイトボード、ミニスクリーンなどを取り揃えています。



NO. ①

休憩・情報発信施設

サイネージで周辺観光や道路情報を発信します。休憩スペースでは、四季折々の自然にふれながら、ゆったりとした時間をお過ごしいただけます。

トイレ 男性/多目的①・小④・洋式② 女性/多目的①・洋式④	観光案内所 自動販売機	駐車場 160台 ・車145台・大型バス11台 ・身障者4台
ベビーコーナー(授乳、おむつ交換室)	公衆無線LAN	EV充電施設
パウダールーム	公衆電話	バス停留所

北側エリア

かつて農業研究が行われた広大な敷地には、梨の原種など貴重な木々が今も残っています。春は菜の花が咲き誇り、冬は雪上バナナボートで林間を巡る体験も楽しめます。



森のスタジオ by そら

セラピストとしての確かな知識と経験を活かし、はり・きゅうをメインに様々な手技を組み合わせたオーダーメイドの施術を行っています。自分のことを丁寧に労わることで感じる心地よさから、より丁寧に暮らすことを提供しています。

- 営業時間／9:00～21:00※要予約
- 定休日／不定休
- 電話番号／0233-32-0663



山形民俗編纂室 写真ギャラリー

市内にスタジオを構える、民俗写真家・松田高明氏の展示スペース。街の写真屋さんとして以外に、地域の伝承文化などを撮影し記録に残す活動も行っています。松田氏が撮影した新庄最上地域の様々な写真を展示しています。

- 営業時間／11:00～20:00
- 定休日／月曜日
- 電話番号／0233-32-0744

事務所・展示室

旧 農林省蚕糸試験場新庄支場 庁舎

現在はエコロジーガーデンの入口として機能し、受付と展示室があります。展示室では、試験場時代に使われた道具を通して、新庄支場の研究内容やその歴史的役割を知ることができます。

受けつぐ想いが、未来をつくる。 新庄開府400年 記念式典開催



式典開催をさらに盛り上げるため、会場周辺では、千門町若連・本合海囃子若連と落合町若連・萩野囃子若連による今年の新庄まつり優秀山車の特別運行や、地元特産品の販売などが行われ、記念すべき日に華を添えました。

◀会場周辺の様子



教育・文化功労表彰受賞
佐藤廣氏



地方自治功労表彰受賞
下山准一氏

9月28日(日)、新庄開府400年記念式典を市民文化会館にて開催しました。式典は午前、午後の2部構成で執り行われ、午前の第1部では、市表彰として教育・文化功労表彰を佐藤廣氏に、地方自治功労表彰を下山准一氏に贈りました。また、新庄中学校の生徒がステージに登壇し、ふるさと学習の成果発表を行いました。



積み上げた歴史と想いを次の100年へ—
ダンスプロジェクト羽州ぼろ鳶組
新庄最後の演舞

ふるさと学習は、子どもたちに「新庄」を誇りに思ってもらうために、市内全ての小中義務教育学校で行っています。子どもたちはさまざまな切り口で新庄の歴史や文化、自然、人などに触れて発見と学びを得ます。式典では、新庄中学校の生徒たちが「新庄を翔ける」と題し、新庄をより魅力的なまちにする案を発表しました。



午後の第2部では、萩野鹿子踊の披露や静岡大学名誉教授小和田哲男氏による記念講演のほか、小和田氏としんじょう観光大使 今村翔吾氏の特別対談も行われました。また、今村氏は自身が主導する「ダンスプロジェクト羽州ぼろ鳶組」に対する思いも語り、それに続いて羽州ぼろ鳶組の皆さんが、新庄最後となる演舞を堂々と披露しました。

◀小和田氏と今村氏の特別対談





9月26日(金)

クラフトビール完成披露

市役所応接室

新庄産のそば「^{もがみ}最上早生」を使った本市初のクラフトビール「^{マサモリエール}MASAMORIALE」が完成し、お披露目会が行われました。



10月4日(土)

森のフィールドワーク&ワークショップ

陣峰市民の森～雪の里情報館

午前は陣峰市民の森で講師の解説を聞きながら植物ウォッチング。午後のワークショップでは自然素材を使った制作を楽しみました。



9月27日(土)

戸沢サミット

新庄ニューグランドホテル

戸沢家にゆかりのある5つの市町長が出席し、持続可能なまちづくりの推進と相互発展を宣言しました。



10月12日(日)▶13日(月)

もがみ大産業まつり

ゆめりあ・アビエス

新庄・最上の「いいもの」「うまいもの」が大集合し、多くの人でにぎわいました。各ステージイベントも大盛り上がりでした。



9月28日(日)

いすー1GP 新庄開府400年記念大会

南本町商店街

8年ぶりに開催。参加者はキャスター付きの事務用いすを操り、南本町商店街特設コースを制限時間内に何周できるか競いました。



～12月25日(木)

神輿渡御写真展

戸沢神社社務所内

民俗写真家 松田^{たかあき}高明氏による神輿渡御行列の写真を集めた展覧会です。12月25日(木)まで開催中です。



9月17日(水)

あじさい感謝状贈呈式

市役所応接室

新庄信用金庫様より、新庄開府400年記念事業に対して、寄附金をいただきました。心より御礼申し上げます。



9月20日(土)

いものこ健康ウォーキング

市民プラザスタート～市内一円

市外からも参加者が集い、正しい歩き方を学びながら新庄の街なかを堪能し、いものこ汁の振る舞いを楽しみました。



9月19日(金)

明倫学園フィールドワーク

エコロジーガーデン

明倫学園の7年生が、新しくオープンする「道の駅新庄エコロジーガーデン原蚕の杜」の壁面アートなどの制作に取り組みました。



9月21日(日)

第16回キッズ☆フェスタ

市民プラザ

キッズダンスショーや各種創作体験、お化け屋敷などのほか、職業体験も同時開催され、多くの子どもたちで大盛況でした。



まちとぴ



まちのHOTな情報やイベントを紹介するページ

▲オンライン掲載はこちら



9月22日(月)

ラッピングバス運行開始

市内一円

テレビアニメ「火喰鳥 羽州ぼろ鳶組」の令和8年1月放送開始を記念して制作したラッピングバスが、市内の運行を開始しました。



10月18日(土)

第18回味覚まつり・100円商店街・はろハロ

アビエス・きらやか銀行新庄支店駐車場、駅前・中央・南本町商店街、北本町商店街

「第18回新庄味覚まつり」が駅前広場「アビエス」ほかで開催。38店が軒を連ね、新庄・最上地域の「んめもの」を楽しむ来場者でにぎわいました。また、「100円商店街」が開催され、南本町商店街では小学生が出店した「こどもふろしきマルシェ」に、お友達などが買い物に訪れていました。北本町商店街 Fiesta 内ではコスプレイベント「はろハロ」が開催され、コスプレイヤーが自慢の衣装を披露しお互いの写真を撮り合うなど、多くの人で盛り上がりしました。



新庄開府400年市民提案事業



10月13日(月)

第3回新庄キャスルサイドリレーマラソン大会・新庄もがみベースVol.4

最上公園周辺

新庄開府400年を記念し、令和5年より開催している「新庄キャスルサイドリレーマラソン大会」には、49チーム、ソロの部も合わせて総勢339人のランナーが参加しました。仲間とタスキを繋いでゴールを目指したり、仮装で参加したりと、思い思いに楽しむ姿が見られました。その後、参加者は、「新庄もがみベース vol.4」で食の秋も満喫しました。



「最近、飲む薬の種類が増えてきて管理が大変…」[この薬とサプリメント、一緒に飲んでも大丈夫?] そんな疑問や不安を感じたことはありませんか? 今回は、薬の専門家である新庄最上薬剤師会会長の星利佳さんに、知っていると役立つお薬の知識や、薬局の上手な活用法についてお話を伺いました。

Question

お薬のことについて疑問点や不安なことについて質問したい。
なにかいい制度はありませんか?



新庄最上薬剤師会
会長 星 利佳さん

Answer

「かかりつけ薬剤師」という制度があります。一人の薬剤師が、あなたの使っているすべてのお薬(病院の薬、市販薬、サプリメントなど)をまとめて把握し、副作用や飲み合わせをチェックします。夜間や休日でもお電話などで相談ができます。利用したい場合は、信頼できる薬剤師に相談してください。

「かかりつけ薬剤師」に求められる要件とは?

患者が質の高い医療サービスを安心して受けられるようにするための専属パートナーのような存在です。薬剤師個人の資質とその薬剤師が所属する薬局の体制の両方において、国が定めた厳格な基準を満たす必要があります。

薬剤師個人に求められる要件	薬局に求められる施設基準
継続的な在籍、実務経験、地域活動への参加、継続的な研修、十分な勤務時間(一部例外規定あり)	プライバシーへの配慮、連携体制の構築

「かかりつけ薬剤師」を持つメリット

複数の病院の薬も一括管理!
重複や飲み合わせの心配が減る

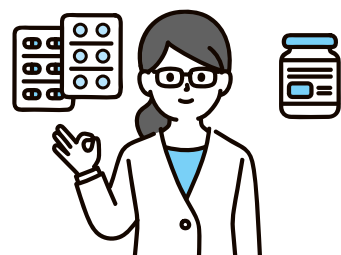

あなたの体質や生活習慣を理解した上で
アドバイスをもらうことができる



「お薬をもらう場所」から「健康を相談できる場所」へ

お薬は私たちの健康を守る大切なものですが、正しく使わなければ思わぬトラブルにつながることもあります。そんな時、一番身近な専門家が薬剤師です。処方箋がなくとも、健康に関する相談だけでも大歓迎です。ぜひ、信頼できる身近な「かかりつけ薬局」、「かかりつけ薬剤師」を持って、健康管理に役立ててください!



あなたと家族の健康を守る!

お薬との上手な付き合い方

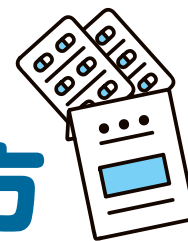

Question

最近処方される薬が増えて飲み合わせが不安...



Answer

高齢になることで他併存疾患(マルチモビディティ^{*1})になる可能性が上がり、多剤併用(ポリファーマシー^{*2})による有害事象が発生する場合があります。「併用禁忌^{*3}・併用注意^{*4}」といった危険な組み合わせのお薬もあります。このような事態を未然に防ぐためにもマイナ保険証とかかりつけ薬剤師を有効活用しましょう!

要注意!薬と食べ物・飲み物の組み合わせをご紹介します!

薬の種類	注意したい飲食物	理由
一部の血圧の薬	グレープフルーツ(飲料を含む)	血圧が下がり過ぎることがある。
一部の風邪薬	炭酸飲料	薬の効果が減少することがある。
一部の抗菌薬や骨の薬	牛乳、ヨーグルト	薬の吸収が悪くなることがある。
一部の胃薬	梅干し	吐き気が生じることがある。

※1. 一人の人が、慢性的な病気(高血圧、糖尿病、心臓病など)を同時に複数抱えている状態。高齢者に多い。
※2. 多くの薬を服用している状態。飲み間違いや、薬の副作用のリスクがある。
※3. 危険な副作用を引き起こすリスクがあるため、絶対に一緒に飲んではいけない薬の組み合わせ。
※4. 薬の効果が弱まる、強まる、副作用が起きやすくなるなど、一緒に飲むことに注意が必要な組み合わせ。



Question

マイナンバーカードを保険証として使うと
どんないいことがあるの?



Answer

マイナンバーカードを保険証として使うと、薬剤師があなた過去の過去のお薬の履歴や特定検診の結果を確認できるようになります。これにより、より安全で質の高い医療サービスを受けることが可能になります。
(※ご本人の同意が必要です)

マイナ保険証を使うことで、こんなことができます!

Point 飲み合わせのチェックがより正確に!

旅行先などで急に病院や薬局に行くことになっても、正確な情報を確認できるため、危険な飲み合わせを防ぐことができます。お薬手帳は、貼り忘れや通院時に持っていくのを忘れることがありますが、マイナ保険証であれば自動的に登録されるため、より便利です!

Point あなたの体に合ったお薬の提案も!

あなたに処方されている薬の情報や健診結果などを参考に、薬の量や種類などを医師と相談し、医師・薬剤師の協働で患者さん一人一人の状況に合わせた薬を提供することができます。
※薬局によっては対応していない場合があります。詳しくは、受診の際にお問い合わせください。



11月は「児童虐待防止月間」 あなたの気づきが子どもたちを守ります

知らせよう あなたがあの子の 声になる

子どもたちの笑顔を守るために、ひとりでも多くの方に「児童虐待防止」に関心を持っていただき、救いの手を差し伸べていけるよう、地域全体で取り組んでいきたいと思います。

◇児童虐待とは？

児童虐待は、子どもの身体と心を深く傷つけ、身体の成長や脳の発達、人格の形成に影響を及ぼします。保護者はしつけのつもりでも、暴力や暴言で子どもを追い詰めてしまえば、それは虐待です。



◇虐待の種類

子どもへの虐待は、大きく4つに分類されますが、これらが重複して起きているケースも少なくありません。

①身体的虐待

殴る、蹴る、叩く、投げ落とす、やけどをさせる、屋外に追い出す など

②心理的虐待

言葉による脅し、無視、きょうだい間での差別的な扱い、子どもの前で配偶者に暴力・暴言・無視などのDV など

③ネグレクト(育児放棄・怠慢)

家に閉じ込める、適切な衣食住の世話をしない、必要な医療・教育を受けさせていない など

④性的虐待

子どもへの性的行為、子どもに性行為を見せる、子どもをポルノグラフィの被写体にする など

◇「虐待かも？」と感じたときは

児童相談所全国共通ダイヤルは「189(いち・はやく)」です。休日・夜間も通話料無料で、24時間対応しています。「児童虐待では？」と感じることがあれば連絡してください。虐待かどうかの判断は市や児童相談所で行います。市などの調査で虐待の事実がないことが分かっても、連絡した人が責任を問われることはありません。また、連絡した人の秘密は守られます。

◇ヤングケアラーをご存じですか？

本来は大人が担うような家事や家族の世話などを日常的に行う18歳未満の子どもをヤングケアラーといいます。責任や負担が過度となる場合、子ども自身の権利が守られず、心身の発達、人間関係や学校生活などに影響を及ぼす可能性があります。

ヤングケアラーは、自身の状況を「当たり前」だと思い、自ら相談することが難しい状態にあります。周りの大人や社会がヤングケアラーに気づくことが大切です。虐待やヤングケアラーなどの相談は、市こども家庭センター「にこっと」へご相談ください。

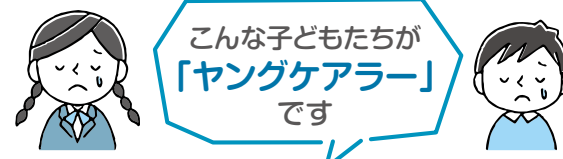

障がいや病気のある家族の代わりに、家事や介護をしている



障がいや病気のある家族の身の回りの世話をしている



家族に代わり、弟や妹の世話の大半をしている



アルコール・薬物・ギャンブルなどの問題を抱える家族に対応している

お子さんのこと、家庭のことに悩んだら「にこっと」にご相談ください

市こども家庭センター「にこっと」では、妊娠期から子育て期(～18歳)にわたり切れ目のない支援を行っています。妊娠婦、保護者、子ども、子育て世帯のさまざまな心配事などの相談窓口です。必要に応じて関係機関と連携し、相談者やご家族に寄り添った総合的な支援を行います。

あなたの気持ちを分かってくれる人たちがいます。ひとりで抱え込まず、まずは誰かに相談してみましょう。

◎市こども家庭センター「にこっと」(子育て推進課・健康課内) 相談時間／午前9時～午後5時
【子育て・発達・子どもに関する相談】TEL29-5811 【妊娠・出産・育児に関する相談】TEL29-5790



◎詳しくは、子育て推進課子育て企画係へ。TEL29-5811

しんじょうの地域子ども食堂 おいしいごはん 笑顔がつながる温かい場所



▲市ホームページ



地域子ども食堂は、無料または安価で食事を提供する地域コミュニティの場として、子どもだけではなく保護者や高齢者など、どなたでも利用することができます。新庄市では3つのNPO団体がボランティアで運営しています。

※いずれも利用には事前予約が必要です。

◆フリースペース まちかどカフェたまりば

■毎月第1・3金曜日開催 ◎080-3144-3009

◆みんなの広場・つばさ

■毎月第2・4土曜日開催 ◎0233-29-4556

◆子ども食堂あおぞら

■毎月第1・3日曜日開催 ◎070-2033-2403



〇みなさまの温かいご支援をお願いします

地域子ども食堂では食材や食料品、日用品、学習用品などの寄付を募集しています。お問い合わせ・持ち込み先は、市内地域子ども食堂または子育て推進課まで。

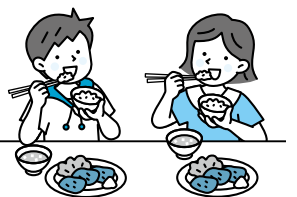

◎詳しくは、子育て推進課子育て企画係へ。TEL29-5811

地域コミュニティ活動の充実・強化を図ります！

「(一財)自治総合センター」では、社会貢献広報事業として自治会や町内会などのコミュニティ組織の活動に対して助成を行っています。

この事業は、宝くじによる収益を財源に、コミュニティ活動の備品や集会施設の整備、安全なまちづくりなどに対して助成を行うことで、地域のコミュニティ活動の充実や強化を図り、地域社会の健全な発展と、住民福祉の向上に寄与することを目的としています。



▲行灯



▼法被

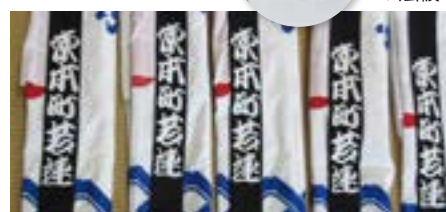

〇助成額／220万円

〇行灯・法被など新庄まつり関連備品の整備

令和7年度の活用事例 ■東本町町内会

随時相談受付中です！

主に、コミュニティ活動に必要な備品の整備などに活用できます。新庄まつりに関する備品や、地域公民館のエアコンなどの備品、また公園の遊具などに活用されています。

この他、地域公民館の建設などにも活用できたり、地域防災組織の備品整備や青少年の健全育成に係るソフト事業などに活用できるさまざまな助成事業がありますので、申請を希望する自治会・町内会は、事前に総合政策課広報・地域づくり係へご相談ください。

◎詳しくは、総合政策課広報・地域づくり係へ。TEL22-2117

上手に使って地域を元気に！ コミュニティ助成事業



▲市ホームページ

おしらせ版 プラス

SHINJO PUBLIC RELATIONS INFORMATION



令和6年度 最上広域市町村圏事務組合

決算概要

最上広域市町村圏事務組合議会10月定例会で、令和6年度決算が認定されました。一般会計の歳入総額は令和5年度と比べて10億8683万円増え、45億3460万円となりました。また、歳出総額は13億2950万円増え、43億8263万円となりました。

一般会計歳入 45億3460万円

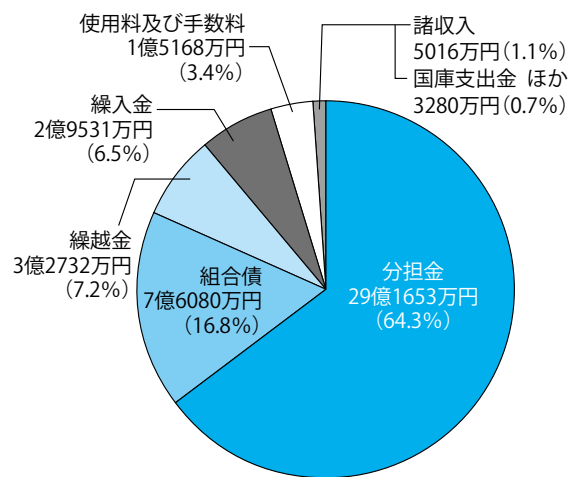

一般会計歳出 43億8263万円

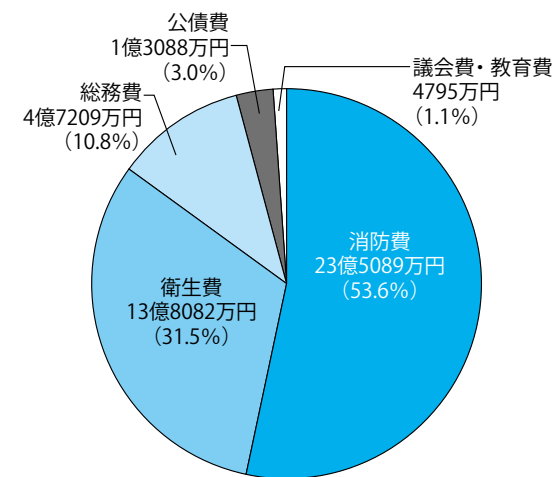

一般会計歳入 分担金の内訳

区分	決算額	構成比	対前年度増額
新 庄 市	12億4242万円	42.6%	-2938万円
金 山 町	2億3562万円	8.1%	-148万円
最 上 町	3億5072万円	12.0%	-359万円
舟 形 町	1億9794万円	6.8%	-289万円
真室川町	3億1851万円	10.9%	-1523万円
大 蔵 村	1億4121万円	4.8%	-53万円
鮭 川 村	1億7091万円	5.9%	-93万円
戸 沢 村	1億9794万円	6.8%	-129万円
交付税措置分	6126万円	2.1%	85万円
計	29億1653万円	100.0%	-5447万円

一般会計の主な事業

区分	決算額	対前年度増額
消防・救急業務運営	23億5089万円	10億9158万円
エコプラザもがみ管理運営費	8億3245万円	1億6367万円
リサイクルプラザもがみ管理運営費	2億1151万円	-2893万円
もがみグリーンセンター管理運営費	3億2657万円	754万円
広域交流センター「ゆめりあ」管理運営費	9815万円	-116万円
教育研究センター管理運営費	4683万円	255万円
公債費(借入金返済)	1億3088万円	-2822万円

特別会計決算

区分	歳入	歳出
最上広域ふるさと市町村圏事業	1081万円	979万円

主な事業: 沖縄との交流事業(771万円)、もがみ大産業まつり開催事業(200万円)、外国人誘客施設整備事業(8万円)

◎詳しくは、最上広域市町村圏事務組合へ。 TEL22-2674

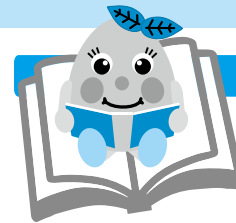

新着図書とおすすめ情報をお知らせします！

図書館NAVI

◎市立図書館 TEL22-2189

■開館時間 午前9時～午後7時
(土日祝日は午後5時まで)
■休館日 毎週月曜日



▲蔵書検索

今月の新着図書

郷土本

■新庄ふるさとかるた
新庄ふるさとかるたプロジェクト実行委員会
それをやさしくと読む本
ぬのきれた(阿部 桃子)

一般図書

■小泉セツ子で一番良きママさん…平凡な仕事と介護の両立サポートブック
■ことばを話す力と理解がぐんと伸びる魔法の絵本メソッド…矢幡 最愛！のり
■すまみガーデニング…主婦の友社
■エピソードの処方箋…夏川 草介
■総理にされた男2 第2次内閣…中山 七重
■女の子の背骨…市川 沙央
■在る。SOG 支援医のカルテ…前川 ほまれ
■飼犬に腹を噛まれる
■杉子女王著、ほしよりこ
■東の国から新しい日本における幻想と研究…ラフカディオ・ハーン

児童書

■パンダのぼつとスライツおっじ…柴田 ケイコ
■てんごせいがかきたひ…ジロー・マーティン
■リリとネネのおぼけパンケーキ…田島 かおり
■まるさんかくしかくみつけた
■本当にあった魔法図鑑…高橋書店
■脳の学校(ニュートン科学の学校シリーズ)…ニュートンプレス
■こびと固有種大図鑑 西日本編
■大合翔平 夢にフルスイング
■ジェームズ・バックリフ ジュニア
■おぼけとしよかん3 きえた本のなぞ
■ツバメの親子はどこにいる…榎崎 茜
■わたしのbe 書くたび、生まれる
佐藤いつ子

図書館からのお知らせ

図書館の怪

新庄・最上の魔界に蠢く読み手たちが集結！ゾクとする恐怖の世界へ誘う朗読をいたします。

■とき 12月7日(日)午後5時45分～午後7時45分(開場午後5時30分・途中休憩あり)

■ところ 市立図書館



◀参加申し込みはこちらから

今月のおすすめ

逃避行記 元満州国東満総省勃利県太平洋戦争 勃利義勇隊

渡部 豊子 編集

戦後80年の節目に、満州開拓義勇軍であった叔父の伊藤清光さんの戦争苦が綴られた手記を原文通りそのまま届けたいと、姪である渡部 豊子さんが出版。「叔父の言葉を読んで、平和な世界になるよう、ひとりひとり戦争について考えてほしい」との願いが込められています。



文化財・歴史 アラカルト

第44回 旧矢作家住宅 / 国指定重要文化財 (建造物)

新庄開府400年(2025年)に向け、新庄の貴重な文化財を巡るシリーズ

◎歴史センター TEL22-2188



旧矢作家住宅は江戸中期に建てられたと推定される中門造りの農家住宅です。
中門造り(まや中門(片中門)造り)は母屋から馬屋が突き出た日本海側の豪雪地帯に多いといわれる家の造りで、裏手には雪を解かす池があるなど豪雪地帯ならではの工夫が備わっているのが特徴です。
内部には上手に「上のでん(家長の寝室・下のでん(客間)」の2室があり、下手には囲炉裏が設けられた居間「えんなか」、土間である「にわ」には馬を飼育するための「まや」が、奥には台所と稲を収納する「いなづば」が区画されています。
この住宅は現存する数少ない江戸中期の農家住宅として貴重なことから、昭和44年に国の重要文化財として指定されました。

人生の節目節目に

アークベルメンバーズの

月々の掛金が役立ちます。

ご結婚、花嫁衣裳、ご葬儀はもちろん、成人式や七五三、入学、卒業、結婚、長寿のご祝宴やご法要などにもご利用可能です。

ご葬儀プラン

ご自宅葬、会館葬、新しい形のご葬儀など、あらゆるスタイルに対応

各種衣裳プラン

花嫁衣裳・新郎衣裳
成人式衣裳・七五三衣裳など

お気軽にお問い合わせください！ Arkbell アークベル新庄 新庄市松本293-4 TEL.23-1032 いつもそばに、アークベル

家族葬をお考えの方に

新しい小規模家族葬ホールが誕生しました

みおくり邸 新庄

家族葬専用 1日1組の貸切部

ご利用人数 10名目安の家族葬

お問合せはこちらから

【国道13号沿い】新庄市全沢4436



0120-52-0855

ママザワ



イベントや行政案内
まちの情報などを
紹介するページです

お知らせ

市の人口(9月末時点)	
男	15,270人 (15,584人)
女	16,625人 (16,938人)
世帯数	13,813世帯 (13,859世帯)
9月の異動	
出生	13人(11人)
死亡	56人(50人)
転入	59人(60人)
転出	65人(68人)
※全て日本人+外国人の数で、()は1年前の数値です。	



国民年金保険料は全額が 社会保険料控除の対象です！

国民年金保険料は全額が社会保険料控除として、所得税や住民税申告の控除対象となります。対象者には、日本年金機構から社会保険料(国民年金保険料)控除証明書が送付されます。届いたら大切に保管し、年末調整や確定申告の際にご使用ください。なお、保険料を納付した領収書でも、控除を受けることができます。



納付期間 証明書発送時期

1月1日～9月30日	10月下旬～11月上旬
10月1日～12月31日	翌年2月上旬

◎新庄年金事務所
(音声自動案内2番→2番)
Tel 22-2050



講座：雪調と基次郎さんと新 庄町の人々(後編)

■とき 11月29日(土)午後1時30分～午後3時30分
■ところ 雪の里情報館2階雪国文化ホール
■内容 6月に開催した講座の第2弾。雪調と松田基次郎の関わり。そして恐慌・大雪・戦争と多事多難の危機の時代の新庄町に関する講座
■講師 安達和明氏・雪調の会
■参加費 500円(資料代)
■定員 40名
■申込締切 11月28日(金)
◎雪の里情報館
Tel 22-7891



近岡善次郎作品展開催

名誉市民で洋画家の近岡善次郎画伯の新規収蔵品を中心に展示します。
■とき 12月15日(月)午前9時～午後4時30分(入館は午後4時まで)火曜日休館
■ところ ふるさと歴史センター1階近岡善次郎記念室 ■観覧料 無料
◎ふるさと歴史センター
Tel 22-2188



借金に関する無料法律相談会

多重債務などでお困りの方、法律の専門家が無料で相談に応じます。
■とき 11月25日(火)午前10時～正午
■ところ 市民課市民相談室 ■定員 3名
■予約受付 平日午前9時～午後5時まで
■申込締切 11月21日(金)午後1時
◎市民課市民相談室
Tel 22-2121



プラザそば打ち教室 年越しそばを打とう

■とき 12月21日(日)午前10時～午後1時
■ところ 市民プラザ3階創作実習室・調理実習室 ■講師 齋藤正昭氏
■持ち物 エプロン、三角巾、ハンドタオル
■参加費 1組1800円
■定員 6組(1組あたり2～3名)
■申込締切 12月15日(月)
◎市民プラザ
Tel 22-4200



公開講座「在宅医療チームで 支える在宅看取り」

■とき 12月3日(水)午後6時～午後8時
■ところ ゆめりあ2階ホール・アベージュ
■内容 ①講演「自分らしく生きる」在宅看取りの現状より、②事例紹介(薬剤師、訪問看護師、ケアマネジャー)など
■参加費 無料 ■定員 70名
■申込締切 11月21日(金)
■申込先 地域包括支援センター(Tel 28-0330)
◎最上地域在宅医療・介護連携拠点@ほーむがみ
Tel 080-7210-2251



元気アップ教室 「自宅でできる介護予防」

健康で自立した生活を送るため、専門職(理学療法士、歯科衛生士、管理栄養士)のお話を聞きながら、介護予防や健康づくりに取り組みます。
■対象 65歳以上の方
■とき 12月10日、24日、令和8年1月14日、21日、2月4日、25日、3月4日、いずれも水曜日午前10時～午前11時30分
■ところ ゆめりあ2階会議室
■持ち物 運動しやすい服装、水分補給できるもの ■参加費 無料
■定員 20名
■申込締切 11月28日(金)
◎成人福祉課介護保険係
Tel 29-5809



みんなでチャレンジ！ 池坊いけばな体験

今年2回目は、お手本付き「クリスマスの花を生けよう」です。作品展示もあります。
■とき 12月14日(日)午前10時～(1時間程度)
■ところ 市民プラザ3階第5・第6研修室
■持ち物 花バサミ(紙切りバサミでも可)
■参加料 1000円(お花代)
■定員 30名(要事前申し込み)
■申込締切 11月29日(土)
◎華道家元池坊(最上)いけばな教室
Tel 0900-6782-7919



「ほくが生きてる、ふたつの世界」 映画上映会

■とき 12月20日(土)①午前10時30分、②午後1時、③午後6時30分
■ところ 市民プラザ1階大ホール
■料金 前売券(一般大学生のみ)1200円、当日券：一般1500円、大学生1300円、小中高生800円
■前売券取扱所 市民プラザ、もがみ物産館、丸井八文字屋、県立新庄病院売店、最上総合支庁売店、市身体障害者福祉協会事務所
◎市身体障害者福祉協会
Tel 23-3008



わくわく新庄 指定管理者企画提案事業

本格そば打ち体験教室
講師自家製の「最上早生(もがみわせ)」のそば粉を使った本格そば打ち体験です。
※最上早生は香りが高く、甘みとこしの強さが特徴です。
■とき 12月6日(土)午前10時～午後2時
■ところ わくわく新庄1階創作実習室
■講師 遠藤敏信氏
■持ち物 エプロン、薄手のビニール手袋、手ぬぐい(タオル)
■参加費 1500円(3食分)
■定員 12組(1組あたり1～3名)
■申込締切 11月29日(土)
つる細工講座
クルミのつるを使ったネックレス作りです。
■とき 12月19日(金)①午前10時～正午、②午後1時30分～午後3時30分
■ところ わくわく新庄1階創作実習室
■講師 横澤孝博氏
■持ち物 ハサミ(紙切りバサミでも可)
■参加費 800円
■定員 各回8名(先着順)
■申込締切 12月12日(金)
◎わくわく新庄
Tel 23-0197



足から元気に！ こどもの足育て&足遊び

フットケアのプロと、子育ての運動や遊びを親子で楽しく行います。
■対象 3歳～小学6年生までのお子さんとその保護者
■とき 11月30日(日)午前10時～午前11時30分
■ところ エロジージャーデン研修室
■講師 わたなべえつこ氏
■参加費 1500円
■定員 15組(要事前申し込み)
■申込締切 11月29日(土)
◎森のスタジオbyぞう
Tel 32-0663



がん患者サロン 晴れ晴れ

今年最後のおしゃべりサロンで皆さんと色々な話を話しませんか？
■対象 がんと診断された方やそのご家族
■とき 12月16日(火)午後1時30分～午後3時
■ところ 最上センター薬局3階会議室
※申し込み不要、当日会場にお越しください。飲み物の必要な方はご持参ください。
◎県立新庄病院がん相談支援センター
Tel 22-5525



ピックアップ！

市議会傍聴人の 禁止事項が変わります

開かれた市議会とするため、傍聴人の禁止事項などを見直しました。
■12月議会からの主な改正点
○子育て世代が傍聴しやすいよう、児童や乳幼児も傍聴席に入ることができます。
○携帯電話端末などは、音を発しない状態で携帯可能とします。
○傍聴席では体調管理のための水分補給ができます。
※詳しくは、市ホームページをご覧ください。



◎議会事務局
Tel 23-5002



標準営業約款制度「Sマーク」 をご存じですか？

標準営業約款制度「Sマーク」は、法律で定められた消費者(利用者)を守るための制度です。厚生労働大臣認可の取り決めに従い営業している理容店・美容店・クリーニング店・めん類飲食店・一般飲食店では、店頭「Sマーク」を掲げています。登録店は、安心・安全・清潔を約束する信頼できるお店です。また、万一の場合には事故賠償基準に基づいた補償も受けられます。



◎(公財)県生活衛生営業指導センター
Tel 023-623-4323



山形県最低賃金が 改正されます

この最低賃金は、県内で働く全ての労働者に適用されます。
■効力発生日 令和7年12月23日(火)
■時間額 1032円(77円アップ)
◎山形労働局労働基準部賃金室
Tel 023-624-8224

弁護士・司法書士の費用の立替え
無料法律相談(離婚、借金問題、相続等。)

日本司法支援センター
法テラス

法テラスは、国が設立した公的な法人です。
法テラス山形 0570-078381
平日9:00～17:00(山形市七日町2-7-10 NANADEANS 5F)

法テラス・サポートダイヤル
(コールセンター)
0570-078374
(おなやみなし) 平日9:00～21:00
土曜9:00～17:00

— 介護認定された方、障がい者の方限定の移送サービス —

介護100円タクシー

■介護保険内
30分以内 運賃100円
(予約制) ご不明な点は、お気軽にお電話下さい。
※介護保険利用者の方は、介護保険の自己負担が発生します。

■介護保険外(障がい者の方1割引)
15分以内 運賃1,560円

カセイ介護タクシー
TEL 0233-29-2912

サービス付き高齢者向け住宅 3階 2階

住宅型有料老人ホーム 2階

デイサービス・通所介護 2階

問い合わせ先 ☎ 0233-32-0330 (3階)

見学等随時行っております
お気軽にお問合せください

Instagramでは
施設の様子を紹介しています
フォローお願いします！！

0233-32-0565 (2階)

すくすく しんじょうキッズ

市内の元気な子どもたちを毎月紹介します！
お子さんのご自慢の写真を、コメントとともにお寄せください！

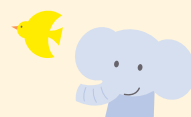

橋見 ^{みち} 実知 ちゃん
(3歳)

暑い中、お兄ちゃん達と
一緒に山車引つ張った
!! よく頑張ったね☆



安喰 ^{あお} 葵音 ちゃん
(1歳)

買い物、お出かけに行っ
て声を掛けてもらえるの
がとても嬉しいです！
元気に育ってね！



辻 ^{ほのか} 帆華 ちゃん
(4歳)

辻 ^{まなか} 茉奈佳 ちゃん
(0歳)

お互いが大好きな仲良し姉妹♡♡
いつも楽しませてくれてありがとう♪



庄司 ^{れいあ} 麗愛 ちゃん
(5歳)

大好きなコメリオン達と
写真を撮ったよ！



栗田 ^{うい} 初衣 ちゃん
(0歳)

栗田 ^{りく} 凌久 ちゃん
(2歳)

妹のお世話が大好きなお兄ちゃん♪
ほっぺにチュッ♡
これからも、仲良し兄妹でいてね♡

※年齢は掲載時点のものです。

NEW

市民に寄り添う広報誌を目指して！
広報しんじょうへのご意見ご感想を募集します！

- 方法 下記応募フォーム、またはメール、郵送にて
(メール:seisaku@city.shinjo.yamagata.jp)
- 内容 メール、郵送の場合は「住所、氏名、電話番号、発行
号(〇年〇月号)、ご意見」を必ず記載してください。
- 宛先 〒996-8501 新庄市沖の町10番37号
総合政策課広報・地域づくり係

アンケートに回答した方の中から、毎月抽選で2名様に
図書カードをプレゼント! 応募フォームはこちら▶



お子さんの写真を掲載しませんか？



- 対象 市内在住で満5歳までのお子さん
- 方法 下記応募フォームまたはメールにて
(メール:seisaku@city.shinjo.yamagata.jp)

応募フォームはこちら▶
(Google アカウントが必要です)

※各号8名ご紹介します。掲載は先着順で、
掲載しきれなかったお子さんは、次号にて順
次ご紹介します。

