



新庄市広報紙 SHINJO PUBLIC RELATIONS

広報

しんじょう

住みよさをかたちに

12

2025 令和7年

No.816

光が彩る、
新庄の冬の夜



受けつぐ想いが、未来をつくる。

新庄開府400年

1625-2025

特集

新庄の冬の暮らし
昔の新庄と冬の安全



新庄市 LINE
公式アカウント





新庄停車場(三條正美作)

明治36年に建築された新庄駅舎が、大正15年に改築された「2代目駅舎」を描いたものです。当時の県内では珍しく、洋風のモダンな駅舎でした。待合室には石炭ストーブが設置されており、冬に冷え込む駅舎を暖めていたそうです。

現在の駅舎は平成10年に今の姿となり、新庄市の玄関口として、観光客や帰省客などを出迎えています。



表紙◎INTRODUCTION

毎年冬の時期に、ゆめりあがきらびやかにライトアップされる「ゆめりあーと」、今号の表紙は昨年12月に、西口正面玄関に設置された「ゆめりあクリスマスツリー」と、それを見上げる男の子を撮影した写真です。透き通るような冷たい空気の中、青く輝くイルミネーションがとても幻想的でした。今シーズンは令和8年1月23日(金)まで正面玄関にて、約1万5000個のLEDライトがゆめりあを彩ります。皆さまも、ぜひお楽しみください。

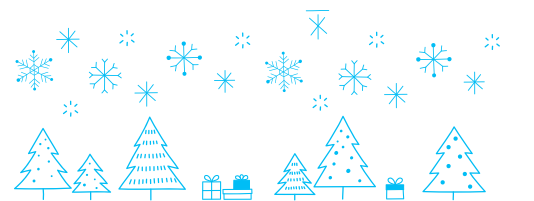

長い冬がやってくる

11月19日に市街地にも初雪が降り、いよいよ新庄にも本格的な冬がやってきます。新庄は盆地という地形の特性上、昔から全国有数の豪雪地帯として知られています。

今号では、長い冬の間語りつがれてきた民話をキーとして、現在のような大規模な除雪体制が整備される前の冬の暮らしなどをご紹介しますほか、新庄の除雪体制、生活の注意点などをご紹介します。

市長室だより

「今年一年を振り返って」

今年も残りわずかとなりました。皆さまにとって、今年はどういう一年だったでしょうか。

本年は高温少雨による農作物への影響や物価の高騰に加え、市街地への熊の出没など、市民生活に影響を及ぼす出来事がありました。こうした厳しい状況の中でも、市としては市民の生活の安定を最優先に、事業者・農業者へのサポートを行ってまいりましたが、なお取り組むべき課題があります。地域の暮らしを支えるため、今後も全力で対応してまいります。

来年も、市民の皆さまと対話を重ねながら、市民一人ひとりが誇りと希望を持てるまちを目指し「輝く未来へ挑戦するまちづくり」を進めてまいります。どうぞよろしくお願いいたします。



▲11月2日(日)
第16回新庄そばまつりの様子



▲市長室だより
Instagram



▲市長室だより
Facebook

新庄市広報紙 SHINJO PUBLIC RELATIONS

広報 しんじょう

住みよさをかたちに

特集／新庄の冬

- 4 新庄の冬と民話
- 6 新庄の冬の暮らし方
- 10 まちとび
- 12 SHINJO ii-nya FOOD
- 14 令和8年度特定健診・がん検診申し込みスタート

12

2025 令和7年
No.816

目次◎CONTENTS

- 15 新庄400年の歴史に学ぶ 第12回
- 16 図書館 NAVI／連載 文化財紹介
- 17 お知らせなど
- 20 連載 すくすくしんじょうキッズ

新庄の冬と民話

新庄の冬の暮らしは昔から、雪との付き合いでもありました。新庄に暮らす人々は長い冬の間、囲炉裏端で民話に耳を傾け、知恵を分かち合いながら雪と向き合ってきたそうです。このページでは、新庄・最上地方に伝わる民話の記録・保存・伝承を目的に活動されている「新庄民話の会」のお二人に「新庄と民話」昔の冬の生活についてお話をお伺いしました。

新庄と民話

【お二人が、「新庄民話の会」に関わるようになったきっかけを教えてください】

柿本さん 祖母からよく昔話を語ってもらっていて、民話自体には幼少期から触れていました。民話の会に関わるようになったのは、歴史センターで行われていた民話語りへ誘われたことがきっかけです。本会に参加してから、25年近くになります。

沓澤さん 私は民話の会設立時に他のメンバーから誘われ、そのまま参加し続けています。今年で40年目になります。

【印象深い民話がありますか？】

柿本さん 「ネズミ浄土」です。善良なおじいさんがネズミの穴に入り、地下のネズミの国（浄土）で歓迎され、宝物をもらって帰ってくるお話ですが、軽快な掛け合いが特徴で、気持ちよく聞いてもらえる民話です。

沓澤さん 私にとって印象深い民話は「のど焼けだんご山」です。意地悪な姑と、団子を煮て食べようとした嫁が、煮えた熱い団子をめぐって皮肉を言い合うお話です。とんちが利いていておもしろく感じます。



【お二人にとって民話とは、どのようなものですか？】

沓澤さん 民話には、教えが含まれている物語や、とんちが利いている物語が多くあります。知るとためになることもあるので、新庄弁で今後も語り継いでいきたいです。

柿本さん 祖父母が家庭で民話を語り聞かせていた当時とは違い、スマホやテレビの普及、核家族世帯の増加などで、子どもたちが民話の楽しさを知る機会が減少していると感じています。子どもたちに民話の良さや関心を持ってもらうため、これからも「新庄民話の会」の活動に取り組んでいきたいです。

新庄民話の会

【語りの部屋】

■とき 毎週日曜日午前10時～正午
※12月～翌1月を除く

◎詳しくは、ふるさと歴史センターへ。

TEL 22188



▲近岡善次郎作「おさいど」



▲近岡善次郎作「わが町」

新庄の冬の暮らし

【お二人が子どもだった頃の、冬の暮らしはどのようなものでしたか教えてください。】

柿本さん 私の住んでいた仁田山の辺りは、今のように除雪はされていませんでした。流雪溝もなかったため、屋根から落とした雪がそのまま積み上がっていました。

沓澤さん 商店では、入り口前の雪を階段のように掘ってあって、それを越えてお店に入っていたことを覚えています。

また、当時は車がなかったため、「箱ざり」というものを使っていました。荷物や子どもを乗せて移動するのに便利でした。スーパやコンビニなどがなかったため、買い物は個人商店が主で、家から鍋やボウルを持参して肉屋・魚屋・八百屋などをそれぞれ回っていました。

柿本さん 私の家では掘りごたつを使っていて、炭や「豆炭」という固形燃料を熱してコタツにいれて使っていました。誤ってぶつかり、靴下が焦げたり、穴が開いてしまったのを覚えています。

また学生時代の頃は、冬の間にバスが通らないので、市街地に下宿をしていました。学校から遠くに住んでいる人は、下宿や寮に入っている人が多かったそうです。

【「冬の楽しみ」と言えば、何でしたか？】
沓澤さん 商店からうどんを買ってきて、一人用のアルミの鍋に、うどんやネギ、あれば卵や油揚げを入れて煮る鍋焼きうどん



全国でも有数の豪雪地である新庄では、厳しい冬を家族や地域で支え合い、乗り越えるための知恵が蓄えられてきました。そうして、「民話語り」という形で受け継がれてきました。新庄で培われてきた知恵や経験、民話を通して知ること、新たな知見を広げてみませんか。新庄民話の会では毎週日曜日に、歴史センターで民話語りをおこなっています。ぜひ昔ながらの民話を聴きにきてみてください。



▲近岡善次郎作「わらぐつ」



本市で生活する上で、切っても切り離せない冬の存在である「雪」。冬期間を安全に過ごすために、除排雪に関する注意事項をまとめました。冬本番を迎える前に、今一度、雪への備えが十分か見直してみましよう。

❄️ 除雪出動！

市道の除雪

市道の除雪作業は、市内の建設業者34社と委託契約を結んで積雪に備えています。

【出動基準】

○午前2時30分から午前4時30分までに、前日からの降雪量が10cmを超えた時点で出動します。

※通勤者などが増える午前7時30分までに作業を終えるように努めていますが、積雪の状況などにより終わらない場合もあります。

○吹きだまりやわだちができたり、積雪で道幅が狭くなったりした場合にも出動します。

生活道路（私道など）除雪

私有地である私道の除雪は、所有者が行うのが基本です。しかし、生活道路として複数の人が利用するなどの一定の基準を満たす場合は、申請により市が除雪を行っています。

除雪作業車両追跡MAP

作業中の除雪車は、GPSにより位置情報の確認ができます。

◎詳しくは、都市整備課道路・公園管理係へ。
Tel 29-5824



❄️ 空き家や、しばらくの間留守にする場合は

屋根の雪を下ろさず、積雪を放置していると、家が倒壊する危険があります。また、屋根から落ちた雪が周囲の迷惑になる場合もあります。長期間、積雪の状況が確認できない場合は、親戚や近所の方に連絡をとり、状況の確認や除雪の相談をしましょう。

ほかにも、水道管が凍結して破損する可能性があります。凍結する前に、必ず水抜き（8ページに記載）を行いましよう。



❄️ 流雪溝用水の確保

用水の確保

消流雪用水の水源となっている市内の河川は、冬になると極端に渇水状態となるため、最上川沿いにある「清水揚水機場」から取水した水を市内の河川に補水し、流雪溝用水を確保しています。

通水の時間帯

地域ごとに、流雪溝へ通水する時間を決めています。詳しくは、各地区の流雪溝管理組合が配布しているお知らせを確認してください。

雪に関する情報はこちら！

■除雪時の注意点

安全な雪の下ろし方、流雪溝の利用ルール、除雪機の安全な使い方、市指定の雪捨て場について紹介しています。



■雪対策に関する補助制度

9ページで紹介している除雪機貸し出しなどについて、詳細な内容を掲載しています。



けがや事故を防ぐため、流雪溝の利用ルールを守りましょう！

以前、流雪溝の投雪口に肥料袋が挟まれていたことがあり、歩行者が滑ってけがを負う事故が発生しました。このような事故を防ぐためにも、流雪溝を利用する際はルールの厳守をお願いします。

流雪溝を使用する際は

格子蓋を絶対に外さないでください。また、除雪車や歩行者が分かるように、カラーコーンなどの目印を設置してください。



流雪溝の使用が終わったら

投雪口をしっかりと閉じ、決して、スノーダンプで覆ったり、ビニール袋を挟んだりしないでください。



上記を守らず、歩行者の転落や除雪車との衝突が生じた場合は、利用者にて費用の負担が必要となります。

水上がりを防ぐための3つのポイント

- ① 一度に大量の雪を入れない(除雪機から直接投雪しない、雪下ろしの際に直接投雪しない)
- ② 大きな雪の塊はくずしてから入れる(特に気温が低い日は、雪が溶けにくいいため注意する)
- ③ 水量が少ないときは投雪しない(地域ごとに水を放流する時間帯が決まっています)

もし水上がりが発生してしまったら

流雪溝への投雪を中止し、下流で雪が詰まっているところを探して、スコップで詰まった雪を崩してください。

除雪作業にご協力ください

安全で迅速な除雪ができるように、ご協力をお願いします。

ルール① 敷地内の雪を道路に出さない！

道路への投雪は、路面状態を悪化させ、交通の妨げとなります。また、思わぬ事故の原因となりますので、絶対にやめましょう。



ルール② 除雪車に近づかない！

除雪車には死角が多く、人が近づいても気付かない場合があります。大変危険ですので、近づかないようにしましょう。

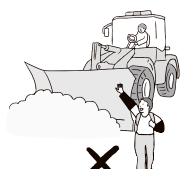

ルール③ 路上に駐車しない！

路上駐車は、通行や除雪作業の妨げになります。特に夜間は視界が悪く、除雪車が衝突する恐れがあるため、絶対にやめましょう。



間口の除雪にご協力をお願いします。

市内全域を迅速に除雪しなければならないため、除雪車が間口などに雪を寄せてしまうことがあります。寄せられた雪は、各家庭にて除雪いただきますよう、ご理解とご協力をお願いします。

雪に関する問い合わせ先

緊急時

- ◎消防車・救急車 Tel 119
- ◎警察 Tel 110
- ◎市役所 Tel 22-2111

国道の除雪

- ◎新庄国道維持出張所 Tel 22-1581

県道の除雪

- ◎最上総合支庁道路計画課 Tel 22-1111

市道や生活道路の除雪・流雪溝

- ◎都市整備課道路・公園管理係 Tel 29-5824

空き家

- ◎都市整備課庶務・住宅係 Tel 29-5821

屋根の雪下ろし

- ◎県建設業協会最上支部 Tel 22-1253

雪に関する補助制度

小型除雪機の貸し出し

■対象 町内会など

■貸出期間 1日～5日間程度

■貸出料金 1台

■用途 町内の公益的な除雪（高齢者住宅・生活道路・通学路などの除雪）

※町内会で、機械の運搬と傷害保険への加入が必要です。また、新規で貸し出しを希望する際は、事前にお問い合わせください。

◎詳しくは、都市整備課まちづくり推進・雪対策係へ。
Tel 29-5822

生活道路排雪経費の一部補助

■対象 本市に生活道路除雪の申請を行い、除雪を実施している団体

■内容 豪雪年度（雪害対策連絡会議の設置時）に限り、排雪経費の一部を市が補助します。

■補助額 排雪経費の2分の1（上限額6万円）

※排雪経費が6万円以上の場合のみ補助
◎詳しくは、都市整備課道路・公園管理係
Tel 29-5824

高齢者・障がい者世帯の雪下ろし・玄関前除雪を支援します

■対象 次の全てに該当する世帯

①自力での除雪作業が困難で、親族や近隣者の人的・金銭的援助を受けることができない

市内の雪捨て場マップ

搬入時間

午前8時30分から午後5時まで

時間厳守をお願いします。

屋根の雪など、敷地内で処理しきれない雪は、市内4カ所ある指定雪捨て場へ搬入してください。

【搬入できる車両】

小型・中型車両…全ての雪捨て場に搬入できます。
大型車両…③以外の全ての雪捨て場に搬入できます。



水道管の凍結防止を心掛けましょう！

冬期間は、水道管の凍結による漏水が多発します。空き家や家を長期間留守にするときは、「水抜き」作業を行いましょう。また「野外にむき出し」風当たりの強いところにある水道管は、特に凍結しやすいので、保温材を巻く、夜間は少量の水を出し続けるなど、凍結防止を心掛けましょう。

※水抜きがある場合や、アパートなどの賃貸物件の場合は、管理会社などにご確認ください。

水抜き作業の手順

- ①メーターボックス内のKRバルブ（不凍栓バルブ）を完全に閉めてください。
- ②全ての蛇口を開け、配管の水を抜いてください。水が抜け切ったことを確認後、全ての蛇口を閉めてください。
- ③水道メーターのパイロットが回転していないかを確認してください。回転しているときはKRバルブが完全に閉められていない状態であるため、閉め直してください。

水抜き作業の注意点

- KRバルブを閉める際にバルブ下部から水が出る場合がありますが、故障ではありません。完全に閉めることで止まります。
- KRバルブが少しでも開いていると、

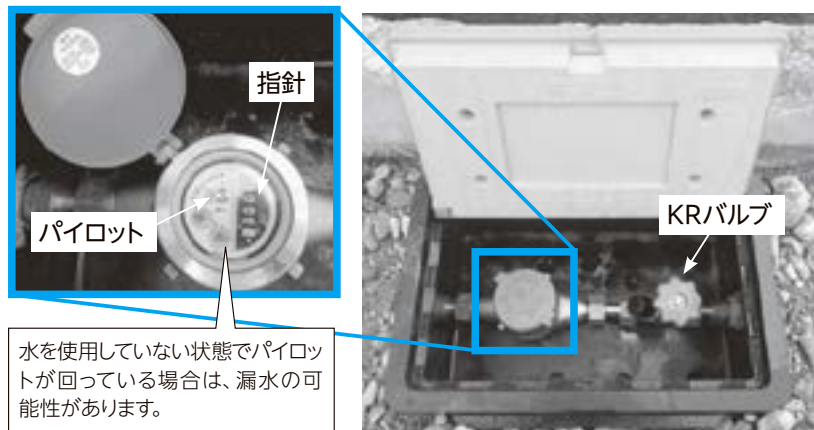

凍結の原因になります。また、水が流れ続けて、水道料金が高額になる場合があります。

●蛇口の閉め忘れがあると、KRバルブを開けたときに蛇口から水が出てしまうことがあります。

◎水道に関しては、市ホームページをご覧ください。市給水装置工事指定業者へお問い合わせください。



冬場の健康管理に気を付けよう！

冬は、外出時や室内での寒暖差により体に大きな負担がかかりますので、暖かい服装を心掛けるなどし、対策しましょう。また、冬はインフルエンザが流行しやすくなりますので、感染対策をしっかり行いましょう。

冬のお風呂は危険がいっぱい！ 安全な入浴のポイント

入浴は、血液循環の向上や新陳代謝の促進などが期待できる一方で、気温の低い時期は、急激な温度変化により心筋梗塞や脳卒中を発症する恐れがあります。次の点に注意して、安全な入浴を心掛けましょう。

- ①体調が悪いとき・飲酒や薬後・早朝・食後1時間以内の入浴は控える。
- ②脱衣所や浴室の暖房をつけ、浴室全体が暖まってから入浴する。
- ③入浴前はかけ湯をし、入浴後はゆっくりお風呂から上がる。
- ④入浴前後には十分な水分補給を行い、お風呂に入ることを家族に伝えるようにする。



インフルエンザの感染を防ぐ！ 6つのポイント

①流行前にワクチン接種をする



▲助成については、市ホームページをご覧ください。

②帰宅時や調理の前後、食事などこまめに手を洗う



③適切な湿度（50～60％）を保つ



④十分な休養とバランスのよい食事をとる



⑤人が多い場所への外出を控える



⑥室内では小まめに換気する



◎詳しくは、健康課母子保健係（Tel 29-5790）、または、健康課健康推進係（Tel 29-5791）へ。

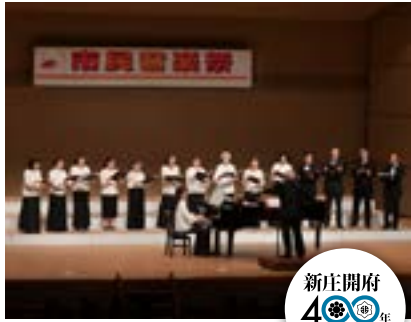

新庄開府
400年
市民提案事業

11月3日(月)

第62回市民音楽祭

市民文化会館

市内中学生・コーラス団体が練習の成果を発表し、ゲストのピアノ奏者戸澤正宇氏とともに観客を魅了しました。



11月3日(月)

武道フェスティバル

市体育館・武道館

市内の弓道、剣道、空手道、柔道、合気道の各団体が演武を披露したほか、体験コーナーでは初心者でも楽しく武道に触れることができました。



11月6日(木)

一般社団法人とらいあ受賞報告

市役所応接室

図書館を拠点にした先進的な活動に贈られる「Library of the Year 2025」において優秀賞・オーディエンス賞を受賞しました。オーディエンス賞の受賞は東北初です。



11月8日(土)

図書館まつり

市立図書館

多彩な企画や展示、ワークショップが行われ、子どもから大人まで幅広い世代が参加しました。



新庄開府
400年
市民提案事業

11月9日(日)

新庄吹奏楽団創立50周年記念定期演奏会

市民文化会館

本市出身の指揮者武田晃氏による客演のほか、OB・OG 合同ステージやソロ演奏などの多彩な音色に、幾層もの拍手が送られました。



11月13日(木)

最上農業賞表彰式

市民プラザ

地域農業へ貢献した農業者の表彰式が開催され、技術及び経営改善部門で小野貴之さん、特別部門で赤間初男さんが表彰されました。



11月15日(土)

むし歯サミットin新庄2025

市民プラザ

80歳以上で自分の歯が20本以上ある「歯の長寿者」23名が表彰されました。また、災害に備えるための講演が行われました。



11月15日(土)

わらすこワンダーランド

わらすこ広場

中部保育所、はぐくみ保育園のアトラクションや楽しいゲーム、ユメリオンの登場などで、会場は笑顔と歓声に包まれました。



11月15日(土)

ヤマザワカップ県女子駅伝壮行式

市民プラザ

翌日の大会に向け、選手一人一人が意気込みや目標など、決意表明を行いました。大会の結果は、昨年度より順位を上げ8位となりました。



10月1日(水)

健康講演会

市民文化会館

25歳でがんを経験し、現在も経過観察中の岸田徹氏に、「積極的な健診と早期発見」の大切さについて講話をいただきました。



新庄開府
400年
市民提案事業

10月20日(月)

新庄ふるさとかるた完成報告

市役所応接室

新庄開府400年を記念した、新庄の方言を盛り込んだかるたが完成し、そのお披露目が行われました。



新庄開府
400年
市民提案事業

10月31日(金)

クラフトビール完成報告

市役所応接室

「Beer.Lab.Shinjo」が最上ラズベリー会のラズベリー・ブルーベリーを使用して商品化したクラフトビールが完成し、お披露目が行われました。



10月19日(日)

市総合防災訓練

本合海小学校

本合海小学校にて、豪雨災害を想定した水難救助訓練や水防訓練、放水訓練などが行われました。



10月22日(水)

カーブミラー贈呈式

市役所応接室

市農業協同組合様・全国共済農業協同組合連合会山形県本部様よりカーブミラーを寄贈いただきました。昭和48年から今年で324個になります。

MACHIKADO TOPICS

まちとぴ

まちのHOTな情報やイベントを紹介するページ

▲オンライン掲載も随時更新中!



10月29日(水)

森のようちえんフォーラム

東北農林専門職大学

自然を生かした幼児教育「森のようちえん」を広く発信していくためのフォーラムを開催。県内で活動する方の事例発表やパネルディスカッションが行われました。



11月2日(日)

第16回新庄そばまつり

ゆめりあ

来場者は、地元産「最上早生」を使用した、ひきたて・打ちたて・ゆでたてのそばに舌鼓を打ちました。

おかげさまで10周年

いつもの食卓を「ごちそう」に。 SHINJO ii- nya FOOD しんじょう い にゃ フード

新庄市固有の農産物や食文化をパッケージした「雪国しんじょう」を物語る農産物加工商品ブランド「SHINJO ii- nya FOOD(しんじょういいにゃフード)」。

ii- nya FOOD
に興味を持ち、
参画してくれる
よう取り組んで
いきます。



▲ ii- nya FOOD
商品開発担当 安彦さん

SHINJO ii- nya FOODに携わる者として、この「いいにゃ」の開発を通じて、もっと多くの若手農業者の方が食べやすい醤油味と砂糖味、若い世代に人気の3種類の味を用意しています。1パック30グラムと食べやすい量になっていますので、ぜひ一度手に取ってみてください。

「いいにゃ」の開発に至るまで豆の選定や調理、味付けなどさまざまな試行錯誤がありました。そのような中でも、野中玄米味噌生産組合さんや佐藤製館所さんなどの協力をいただき、商品を完成させることができました。そして完成した「いいにゃ」は、シンプルながらも炒った香りや甘みといった素材本来の美味しさが楽しめることができます。幅広い年代の方が食べやすい醤油味と砂糖味、若い世代に人気の3種類の味を用意しています。1パック30グラムと食べやすい量になっていますので、ぜひ一度手に取ってみてください。

SHINJO ii- nya FOODの1つである「みさちやんの豆菓子」が生産者の諸事情で製造が困難となり、それを新たな形で残していくと開発されたのが「いいにゃ」です。最上伝承野菜の金持ち豆を優しくも香ばしい味付けで炒った豆菓子で、子どもからお年寄りまで幅広い年代の方々に楽しんでいただきたいと思います。



受け継がれた味を新たな形でー
吉野農園「いいにゃ」

SHINJO ii- nya FOOD 販売会開催!

SHINJO ii- nya FOODブランドは今年で10周年を迎えました。これまでもこれからも想いをつなぐ新庄の味。この味を現在までつないでくれた生産者の皆さまや、美味しく召し上がってくれる消費者の皆さまに感謝を込めて、今年の販売会では特別企画として餅つきと振る舞いを実施します。ぜひご来場ください!

- とき 12月20日(土) 午前10時～午後3時
- ところ ゆめりあ1階花と緑の交流広場
- 内容 SHINJO ii- nya FOOD商品の販売など(餅つきと振る舞いは午前11時～)



▲令和6年度に開催した販売会の様子



野中のおかず味噌



野中玄米味噌生産組合

自家産米はえぬき、天然塩、金持ち豆のみで作った昔ながらの玄米味噌。そこから生じたたまり醤油に、玄米麹と各種野菜を合わせたのがおかず味噌です。

最上早生そば



新庄最上そばの会

新庄産の「最上早生」を使用した乾麺です。古くから栽培されてきたこの品種は、豊かな香りとコシの強さが特徴となっています。ご家庭でお手軽に、本場そば処の味をご堪能ください。

とりもつのアヒージョ



新庄商工会議所

とりもつ煮やとりもつラーメンでおなじみ、新庄のソウルフード。そんなとりもつをオリーブオイルとマッシュルーム、にんにくで煮込み、洋風にアレンジしました。

やまがたいぶりのオリーブオイル漬



手造り・工房 菜友季

漬物の中心的存在「いぶし大根」をオリーブオイルと合わせました。まろやかになった風味の中にピリッと効かせたブラックペッパーが大根の味を引き立てます。

斎とうやのしそ巻き



(株)T.E.S 斎とうや

代々受け継がれてきた味噌ダネを、国産の大葉で包みました。なじみ深いプレーン味をはじめ、カレー味・チーズ味といったバリエーションを取り揃えています。

五十嵐さんちの山菜ぴくるす



山の幸いがらし

自生山菜を和風テイストな無添加ピクルスにしました。おかずやおつまみとして、一年中楽しんでいただけます。

令和8年度 受けよう 健診 守ろう 健幸 健診申し込みスタート!

特定健診

生活習慣病の早期発見のための検査がセットになった健診です。また、病院に通院中の方も特定健診の対象ですので、受診について主治医にご相談ください。

■検査項目 身体測定、腹囲測定、血圧測定、尿検査(蛋白・糖)、内科診察、血液検査(肝機能・脂質・血糖)、心電図検査、眼底検査、貧血検査、推定塩分摂取量(国民健康保険加入の方のみ)

■料金(年齢基準:令和9年3月31日時点)

40～74歳の国民健康保険に加入の方 ※1の方を除く	1000円
後期高齢者医療制度に加入の方	無 料
40歳・50歳の国民健康保険に加入の方※1	

がん検診

婦人科がん検診(子宮頸がん、乳がん)は2年に1回、その他のがん検診は1年に1回受診しましょう!

■対象 20歳以上の方…子宮頸がん検診
40歳以上の方…胃がん検診、大腸がん検診、肺がん検診、乳がん検診



人間ドック

特定健診、がん検診(胃・大腸・肺・乳・子宮頸がん)に加えて、さらに詳細な検査(視力検査・血液生化学検査・肝炎関連検査など)が全てセットになっています。体の状態をより詳しく検査したい方におすすめです。

届いた申込書は全世帯ご提出をお願いします!
(40歳以上の男性または、20歳以上の女性のいずれかがいる世帯に届きます)

1 申込書が自宅に届きます



2 申込書に必要事項を記入



3 返信用封筒に入れて返送



〆切手不要〆 申込締切 12/19(金)



受けついでついでに、未来をつくる。
新庄開府
400年
1625-2025

郷土への愛着と誇りを高め新たなまちづくりへ

新庄開府400年の 歴史に学ぶ

(第12回) 戊辰戦争



戦火新庄に迫る

慶応3年(1867)薩摩・長州を中心とした倒幕派は王政復古の号令を出し、天皇を中心とした新政権を樹立。これに激しく反発した旧幕府勢力は、慶応4年(1867)鳥羽・伏見にて新政府軍と戦い敗れました。

新政府軍の行動に疑いを持っていた東北諸藩が宮城白石にて会議を開き、そこで奥羽列藩同盟が結ばれ、仙台・庄内といった大藩に囲まれた新庄藩も同盟に加入。後に越後の諸藩も加盟し、奥羽越列藩同盟となりました。



家老吉高勘解由らが行った「嘉永の改革」によって、幕末の頃には新庄藩の財政は少しずつ回復していき、わずかながらも新庄領内の人口も増えました。

しかし、幕末・維新の動乱、特に鳥羽・伏見の戦いに端を発した戊辰戦争に、新庄藩も巻き込まれていくことになります。

同盟離脱と新庄城落城

新政府軍は当初、庄内領に進軍するために、新庄に兵を駐留させていました。しかし、同盟締結の報を受け、密かに新庄を脱出。秋田藩を味方につけ、新庄奪還のため秋田から新庄を目指しました。

仙台藩や庄内藩などの同盟軍は、藩境の雄勝・主税坂で防ごうとしましたが、台戦のさなか新庄藩が同盟を離脱。金山で仙台藩の隊長が戦死するなどして敗れ、新政府軍は新庄奪回を果たしました。

しかし、庄内勢はすぐに軍を立て直し、慶応4年(1867)旧暦7月14日、福田・仁間・飛田の三方から攻め入り新庄城を攻略。十一代藩主正実らは秋田方面に退却し、この戦いで新庄城は焼け落ちてしまいました。

戦争の被害

後日新庄藩が新政府に提出した報告書によると、城内の被害は武器・櫓・大納戸・櫓・天満宮を除く建物が焼失し、二の丸・三の丸に関しては土蔵・待屋敷などが焼かれ、約12万6300俵などが焼失。城下町・角沢村・福田・仁間・宮内・金沢などの領内の村々が甚大な被害を受けました。

明治2年(1869)旧暦の10月6日庄内藩の降伏により、秋田へ落ち延びていた藩主正実一行は新庄へ帰還し、新庄城の再建・藩主が住むための館(館)など、藩主・家臣・領民たちが新庄領内の復興に勤しむことになりました。

― 次回に続く ―



▲新庄藩が新政府軍の証として賜った菊花紋章旗(新庄ふるさと歴史センター蔵)

おしらせ版 プラス

SHINJO PUBLIC RELATIONS INFORMATION

新庄市教育の日「コスモスデー」開催!

11月8日(土)市民プラザで新庄市教育の日「コスモスデー」記念行事が開催されました。

ふるさと学習発表会

升形小学校、新庄中学校、日新中学校が、総合的な学習の時間などで学んだ地域の歴史や市への提案などについて発表しました。



当日の運営には、明倫学園児童生徒会の皆さんからボランティアの協力をいただきました。ありがとうございました。これからも未来を担う「新庄っ子」が存分に活躍できるような家庭・地域・学校の連携を深めていきますので、ご理解ご協力をよろしくお願いします。

◎詳しくは、学校教育課 Tel.23-5003へ。

だがしや楽校

ゲームや工作などの体験型活動、教育機関の取り組みの紹介など16団体がブースを出店し、ブースで作った制作物をお土産として配りました。



いきいき夢ステージ

未就学児による合奏やダンス、中学生による英語弁論発表、高校生による探究学習の成果発表、新庄吹奏楽団Jr部による演奏が行われ、子どもたちは日頃の練習の成果をステージで存分に発揮し、会場を盛り上げました。



新着図書とおすすめ情報をお知らせします!

図書館NAVI

◎市立図書館 Tel.22-2189

■開館時間 午前9時～午後7時
(土日祝日は午後5時まで)
■休館日 毎週月曜日



▲蔵書検索

今月の新着図書

一般図書

シン怪談 小泉八雲トリビュート集 興陽館
私労働小説 ブレイブイミカこ さよならジャバウォック 伊坂幸太郎
昭和100年 令和に生きる日本の強さ 日本経済新聞出版
串の値段 葬式、墓、法事...いくらかの正解か? 鶴飼秀徳、大久保潤
くすりの科学知識 最新版 ニュートンプレス
余り毛糸の活用手帖 成美堂出版
もとも知りたいアールデコ 天野知香
辞書にないけどよく使う手話単語 & フレーズ 392 鈴木隆子
超新釈 3分で心とこのうける論語 盛気羊

児童書

川之上英子、川之上健 からだたんけんれつしゃ かぜをやつつけろ! 浜田真理
かくれねこざつかのまち shimiz u
真昼にも星が光ると知ったのは 梨屋アリエ
聞こえない羽音 舟崎泉美
ちいさなクリスマスツリー
アッシュラ・モリー・ウィリアムズ
中と仕事したい! 河出書房新社
だんだんできてくる世界遺産1 奈良の大仏 フレーベル館
ポムポムプリンのおかたづけ リベラル社
挑戦する田んぼ 生きものたちとお米を作る 安田弘法

図書館からのお知らせ

「2025秋の最上伝承野菜・うまいものフェア」連携展示開催中!

「2025秋の最上伝承野菜・うまいものフェア」との連携企画として、最上伝承野菜をはじめ、山形・最上の郷土料理や食文化などについての本を展示しています。

■とき 12月28日(日)まで
■ところ 市立図書館



今月のおすすめ

絵本ずかん 大人も子どもも 幸せになる名作絵本200選

金柿 秀幸

絵本紹介サイト「絵本ナビ」から誕生した、「幸せ」をテーマにした絵本ガイドブックです。名作から話題作まで、「生の声」から生まれた200冊の絵本が掲載されています。読むと「幸せ」な気持ちになれる1冊です。



文化財・歴史 アラカルト

第45回 円満寺雷神堂 / 市指定文化財 (建造物)

◎歴史センター Tel.22-2188

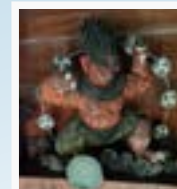

▲堂内にある雷神像



▲雷神堂の外観

円満寺は、藩主戸沢家の祈禱所として角館時代から厚く信仰され、寛永元年(1624)の新庄入部の際、初代藩主政盛の伯父甚盛法印によって創建されたと言われています。
境内にある雷神堂は、棟札によると、5代藩主正誼の時代の宝暦2年(1752)に五穀豊穡を願い建てられたと記されており、堂内には彩色された欄間と雷神像が安置されています。
また、装飾が国指定史跡の新庄藩主戸沢家墓所の三号棟・四号棟と非常に似ていることから、同じ年代に建てられたものと推測されます。屋根は茅葺きで、建築当初の姿をそのままに残す建物として貴重であることから、境内にある山門と共に令和4年に市指定文化財に指定されました。

家族葬をお考えの方に

新しい小規模家族葬ホールが誕生しました

みおくり邸 新庄

家族葬専用 1日1組の貸切邸宅

ご利用人数 10名目安の家族葬

お問合せはこちらから

0120-52-0855

ママザワ

Kato

PC橋梁工事・橋梁補修工事・高・土木工事一式

株式会社ピーシーカトー

求人用QRコード

社員を募集しております

【橋を造る仕事です】

経験: 土木、測量、製図、設計、監理、PC等

一歩人用PC等 インスタグラム

Tel: 080-8332-6766

〒985-0001 山形県新庄市日新町1-1-1

MAIL: shinjo@pc-kato.co.jp

https://www.talent-clip.jp/pc-kato

@PCKATO0703

デイサービスセンター虹(にじ)

利用者の方々がお茶のみに立ち寄っていただける我が家のようなちっちゃなデイサービスです。

●ご利用・体験利用の相談は

デイサービスセンター虹(にじ)

☎0233 (29) 2207

●介護の相談は

虹居宅介護支援事業所

☎0233 (23) 1558



イベントや行政案内
まちの情報などを
紹介するページです

お知らせ

市の人口(10月末時点)

31,860人(32,510人)	
男	15,259人 (15,591人)
女	16,601人 (16,919人)
世帯数	13,813世帯 (13,871世帯)

3月の異動

出生	12人	(7人)
死亡	30人	(53人)
転入	55人	(90人)
転出	70人	(49人)

※全て日本人+外国人の数で、()は1年前の数値です。



サントクロースを 探しています！

今年で22年目を迎える「トナカイ急便」では、子どもたちにプレゼントを配達する、サントクロースとボランティアスタッフを募集しています。あなたもサントクロースになつて、子どもたちに夢を届けるお手伝いをしてみませんか？

■対象 子どももの頃に「トナカイ急便」でサントクロースに来てもらったことがある方、または興味のある方。

■募集締切 12月16日(火)午後6時まで

◎特定非営利活動法人アンプ 齋藤
Tel 29-12279



受講者募集！ 「A」と動画編集の基礎」

Aツールを使って、簡単に魅力あるPR動画を制作するためのスキルについて学びます。(windウズの基本操作ができる方)

■とき 令和8年1月28日(水)～29日(木)午前9時30分～午後4時30分(2日間)

■ところ 県立山形職業能力開発専門学校

■定員 先着15名

■受講料 6000円

■募集締切 12月24日(水)

■申込方法 本校ホームページから、所定の申込用紙よりお申し込みください。

※詳細についてはお問い合わせください。

◎県立山形職業能力開発専門学校
Tel 023(644)9227



医療費のお知らせを送付します

県後期高齢者医療広域連合では、年に1回「医療費のお知らせ」を発行し、被保険者の皆さまに、治療などにかかった医療費について確認していただいています。

今年度は令和8年1月下旬に、令和6年11月から令和7年10月診療分までを発行します。

このお知らせは確定申告(医療費控除)の際に使用できますが、医療機関の請求遅れといった理由で記載されていない分や令和7年11月と12月診療分については、別途「医療費控除の明細書」への記入が必要で、そのため、医療機関から受け取った領収書は、捨てずに保管するようお願いいたします。

◎県後期高齢者医療広域連合事業課給付係
Tel 023(784)7100



スクールバス運転手募集

■対象 中型8トン限定解除または大型免許を持つ方

■業務内容 児童生徒の登下校や、校外学習の送迎など、1日あたり4～5時間程度

■募集人員 若干名

※給与や賞与、福利厚生や休暇などの待遇は、ハローワーク新庄(Tel 22-8609)でご確認ください。

◎(株)新庄タクシー・佐藤
Tel 22-3955



仙台国税局 税務署からお願い

マイナンバーカードの署名電子証明書のパスワード(英数字6～16文字)、および利用者証明用電子証明書のパスワード(数字4桁)は確定申告で必要となります。大切に保管してください。

※確定申告書の作成は下記二次元コードより。



◎新庄税務署個人課税部門 Tel 22-5113



不審な訪問者 マーキングに注意！

家族構成、資産、留守の時間などを把握するために下見をし、強盗、窃盗などの犯罪を企てようとする者がいます。突然、知らない人が訪問してきた際は次の点にご注意ください。

①家の中に入れない。玄関の状況だけでなく家族構成を知ることがある。②名刺や社員証の提示を求める。拒んだり見せない場合は注意。③不審なマーキングを見つけたら、警察に通報した後で、取る、剥がす、消す。

◎新庄警察署生活安全課
Tel 22-0110



灯油購入費などの助成金の 申請はお済みですか？

■申請期限 12月26日(金)まで

■対象 世帯員全員が令和7年度住民税非課税で、次の①～⑥のいずれかに該当する世帯(施設入所世帯・生活保護受給世帯は対象外)①令和8年3月末時点で世帯全員が満65歳以上、②身体障がい者手帳1・2級、療育手帳A・精神保健福祉手帳1級を所持している方がいる、③障がい基礎年金(障がい厚生年金・障がい共済年金など)の上乗せがあるものは除く、または特別障がい給付金の受給者がいる、④特別児童扶養手当・障がい児福祉手当、特別障がい者手当、福祉手当のいずれかの受給者がいる、⑤児童扶養手当の受給者がいる、⑥市第3子以降児童等学校給食費無償化事業費補助金の交付対象の子がいる

■支給額 1世帯あたり1万円

■申請手続 ①②⑥の世帯主の方は市から郵送した申請書を記入し、同封の返信用封筒で返送してください。③④⑤の世帯主の方は身分証・世帯主名義の預金通帳・障がい基礎年金受給者は年金証書も必要を持参し、成人福祉課1番窓口で申請してください。

◎成人福祉課地域福祉係
Tel 29-9117



特定産業別最低賃金が 改正されました

■効力発生日 12月23日(火)から

業種	時間額
一般産業用機械・装置等製造業	1070円
電気機械器具等製造業	1055円
自動車・同附属品製造業	1070円
自動車整備業	1032円
(分解整備に従事する者に限る)	

◎県労働局労働基準部賃金室
Tel 023(624)8224



市民スキー場 営業日程・営業時間

■営業時間 12月24日(水)～令和8年3月1日(日) 平日：正午～午後9時(小学校でスキーの授業がある場合は午前9時～午後9時)、土日祝日：午前9時～午後9時
※積雪状況により変更になる場合があります
※12月31日(水)は午後4時まで
※令和8年2月11日(水)祝・無料開放日
◎(一財)市スポーツ協会
Tel 25-3915
(営業時間外は Tel 22-0681)



2wayの おしゃれなしめ縄飾り

お正月のしめ縄飾りを作ります。花束部分は取り外し可能で、お正月後も壁飾りやバッグチャームとして長く楽しめます。

■とき 12月21日(日)①午前10時～正午、②午後1時30分～午後3時30分

■ところ 市民プラザ2階第1研修室

■参加費 2700円(税込み)

■定員 各回5名程度

■申込締切 12月17日(水)

◎フラワーハンドメイド教室・佐藤
Tel 090(6629)7868



オープンキャンパスのご案内

■対象 中学生、高校生、保護者、求職者、その他一般参加希望者

■とき 令和8年1月18日(日)①午前9時30分～午前11時30分、②午後1時30分～午後3時30分

■ところ 県立庄内職業能力開発センター

■内容 金属技術科に関する概要説明および施設内見学、体験実習(3次元CADメタルプレート制作)など

■参加費 無料

■申込方法 電話、ホームページ、下記二次元コードよりお申込みください。

◎県立庄内職業能力開発センター
Tel 0234(31)2700



ピックアップ！

証明書のコンビニ交付 サービスを休止します

期間中、コンビニ交付サービスを休止します。ご迷惑をおかけしますが、ご理解の程よろしくお願いします。

■対象 ①住民票・印鑑証明・税証明、②戸籍証明・戸籍の附票・利用登録申請

■とき ①12月19日(金)～23日(火)、12月29日(月)～令和8年1月3日(土)、②12月19日(金)～令和8年1月5日(月)

◎市民課住民・年金係 Tel 29-5818



年末年始の夜間休日診療 時間について

日付	診療時間
12月31日(水)	午前9時～午後5時
1月1日(木)	午前9時～午後5時
1月2日(金)	正午～午後5時
1月3日(土)	午前9時～午後5時

■ところ 県立新庄病院地域救命救急センター

◎健康課母子保健係 Tel 29-5790



令和8年新年市民の集い

■とき 令和8年1月5日(月)午後3時～

■ところ 市民プラザ大ホール

■内容 あじさい表彰授与など

■参加費 千円

■申込締切 12月19日(金)

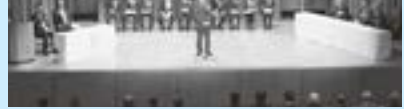

◎総務課秘書係 Tel 29-5882

地元と共に
新庄信用金庫

2026年
カレンダー見本品セール

2025年12月22日(月) 市内各所で随時開催予定!!
～2026年1月30日(金)まで 商品がなくなり次第終了
平日(土・日祝を除く)9:00～17:00

新日本力レンダー販売株式会社
東北支店 新庄中核工業団地
〒996-0053 山形県新庄市大字福田字福田山711-93
TEL 0233-22-2811 FAX 0233-22-0808

JuJu*オードブル(ミドルサイズ)

4,000円(税込)

クリスマス・年始に
欧風オードブル！
ご予約どうぞ

JuJu*マルシェ Tel 0233-23-2345 (12/31～1/4迄)

LPガス・灯油・上下水道工事

シンジョ

新庄市宮内町5番1号 TEL(代)22-1273

すくすく

しんじょうキッズ



市内の元気な子どもたちを毎月紹介します！
お子さんのご自慢の写真を、コメントとともにお寄せください！



澤野 ^{な ゆ た} 那裕太 ちゃん
(0歳)

澤野 ^{ひ ろ む} 裕夢 ちゃん
(6歳)

弟といつも遊んでくれる優しいお兄ちゃん！
いつまでも仲良し兄弟でいてね～



菅原 ^{い お} 一桜 ちゃん
(0歳)

4番目の元気いっぱいな男の子♡兄、姉からもみくちゃんにされながら逞しく育ってくれい!!



渡邊 ^{れ お} 鈴央 ちゃん
(5歳)

最上公園の草刈り後、
草の布団でお昼寝



八鍬 ^{ひ か り} 光凜 ちゃん
(2歳)

八鍬 ^{と う り} 灯季 ちゃん
(0歳)

あんぱんまんと一緒にいいお顔！

NEW

市民に寄り添う広報誌を目指して！
広報しんじょうへのご意見ご感想を募集します！

- 方法 下記応募フォーム、またはメール、郵送にて
(メール:seisaku@city.shinjo.yamagata.jp)
- 内容 メール、郵送の場合は「住所、氏名、電話番号、発行号(〇年〇月号)、ご意見」を必ず記載してください。
- 宛先 〒996-8501 新庄市沖の町10番37号
総合政策課広報・地域づくり係

アンケートに回答した方の中から、毎月抽選で2名様に
図書カードをプレゼント!応募フォームはこちら▶



お子さんの写真を掲載しませんか?



- 対象 市内在住で満5歳までのお子さん
- 方法 下記応募フォームまたはメールにて
(メール:seisaku@city.shinjo.yamagata.jp)

応募フォームはこちら▶
(Google アカウントが必要です)

※各号8名ご紹介します。掲載は先着順で、
掲載しきれなかったお子さんは、次号にて順次ご紹介します。



※年齢は掲載時点のものです。