

広報

しんじょう

住みよさをかたちに

みんながカクニシ！火の用心！



特集

新庄市消防団の活動

最上広域市町村圏事務組合消防新庁舎完成

2026 令和8年
No.821

5



新庄市LINE
公式アカウント





表紙◎INTRODUCTION

今号の表紙は、4月19日(日)に行われた令和8年度春季消防演習の中で、「防火の誓い」を声高らかに宣言するパリス保育園の元気な園児の皆さんです。園児の皆さんは「火遊びは絶対にしません!」などの約束を確認したほか、音楽に合わせてダンスなども披露し、会場は大いに盛り上がりました。

春季消防演習堂々と

令和8年度春季消防演習では、新庄市消防団の団員たちが分列行進や一斉放水など、日頃の訓練成果を力強く披露しました。

令和6年7月に発生した豪雨災害のような大災害はいつ起こるか予測できません。今号では、日々地域の安心・安全のために備え活動する消防団の歴史や信念、今年3月に完成した最上広域市町村圏事務組合消防本部・消防署の新庁舎などをご紹介します。

 新庄市広報紙 SHINJO PUBLIC RELATIONS

広報 しんじょう

住みよさをかたちに

特集／地域を守る、新庄の消防

- 4 新庄市消防団の活動
- 6 最上広域市町村圏事務組合消防本部・消防署 新庁舎
- 8 まちとび
- 10 熱中症を防ごう
- 11 地域学校協働活動
- 12 連載 地球温暖化対策

5

2026 令和8年
No.821

目次◎CONTENTS

- 13 地域防災マネージャーと防災を学ぼう vol.1
- 14 もみのき保育園内覧会／消費者月間
- 15 第3次共生ビジョン／経済センサス活動調査
- 16 図書館NAVI／連載 新庄歴NAVI
- 17 お知らせなど
- 20 大相撲新庄場所に関するお知らせ



▲市長室だより
Instagram



▲市長室だより
Facebook



「大相撲新庄場所」開催に
伴う表敬訪問(4月15日水)

佐渡ヶ嶽親方、尾車親方が本市を訪れました。本市32年ぶりの「大相撲新庄場所」が、8月8日(土)に開催されます。伝統文化への理解を深め、地域の活性化につなげてまいります。



令和8年度 春季消防演習
(4月19日日)

分列行進や通常点検などの演習が行われ、日頃の訓練成果を遺憾なく発揮していただきました。消防団員の機敏で力強い動作を称え、地域の安全を守るため、さらなる消防体制の強化と訓練への精進に期待を寄せました。

今月の市長トピック

地域を守る現代の火消たち

新庄市消防団

消防団の起源

江戸時代、火消たちの消火活動には、明和元年(1764)に開発された「竜吐水」と呼ばれる木製消防ポンプが使用されていました。放水距離は15〜16メートル程度でしたが、それ以前は桶で水を汲み消火していたことを考えると画期的な設備でした。

町並みの形成においても延焼阻止を目的とした都市防災対策が講じられ、出火地点周辺の家々を破壊し延焼を阻止する、いわゆる「破壊消防」が主な消火手法として用いられていました。火災発生時、いかに延焼を拡大させないかという点が重要視されており、その対策として広小路、火除地、防火堤といった防火設備が、明暦の大火(1657年)をきっかけに設置されました。そのほか、幕府は瓦葺き土蔵づくりの町並みを奨励し、町の※木戸番制度、町ごと・家ごとの水桶常備令、2階での火の使用禁止令といった、実に細かな防火

対策を講じていました。

江戸時代に消防活動を行っていた組織としては、幕府直轄の定火消のほかに、大名の藩邸自衛消防隊の大名火消である方角火消や所々火消と呼ばれるものもありました。方角火消は、江戸城を中心に5区に分けて担当の大名を決め、その方角に火災が発生すれば出動する火消で、所々火消は江戸城や芝増上寺、浅草御蔵など幕府の主要11施設を担当した火消です。加えて、火災が発生した場合、店ごとに火消役を動員させて消火にあたる店火消があり、この店火消を拡大強化し、町人を編成して町を護らせるようにしたのが町火消です。この町火消こそが、現代の消防団の前身といえます。

※木戸番制度：夜間に町の門(町木戸)を閉鎖し、治安維持や犯罪防止活動を行う制度



現代の消防組織の仕組み

新庄最上地域の消防の管理は、最上広域市町村圏事務組合が担っており、消防に関する費用は最上郡8市町村が負担しています。また、災害が複数の市町村にまたがって発生した場合や、大規模災害や特殊な災害など単独の自治体では対応しきれない場合などは、相互に支援し対応します。消防本部(常備消防)は市町村の消防事務を統括する組織で、人事、予算、庶務などの組織維持のための事務や、消防活動の企画、運営などを行います。消防署は消防本部の下部組織で、火災の予防、火災の消火や人命救助、救急業務などの消防活動を最前線で行っています。

それに対し消防団員(非常備消防)は非常勤で、日常では各々自分の職業に就いており、火災発生時など必要な場合に参集し、消防活動にあたります。

法律上、並列的關係にある消防本部と消防団ですが、共に消防活

動を行う際には指揮系統を一元化するため、消防団は消防長または消防署長の所轄のもとに行動します。消防本部と消防団は、相互に連携・協力しながら火災をはじめ、さまざまな災害現場に対応しているのです。消防団は、災害現場において主に消防本部の後方支援などを行います。そのために基本となる消防操法をはじめ小隊訓練を行っています。そのほか、火災予防の啓発など、住民へ注意喚起を促すための広報活動も重要な活動の一つとなっています。災害現場でその役割を十分に発揮するため、日頃から消防設備の整備点検や訓練を継続して行い有事に備えています。



今回お話を伺った消防団員の沼尻さん親子。
沼尻さんのご家族は親子3代にわたり、消防
団員として活動されてきました。

沼尻 順さん
新庄市消防団筆頭副団長(写真中央)

沼尻 怜大さん
第1分団第1部第1班団員(写真右)

沼尻 繁さん
元第1分団第1部第1班班長(写真左)

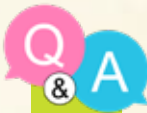

現役消防団員にお話を聞きました!

消防団に入団したきっかけは?

順さん 私の父が務めていた消防団の役割を引き継ぐ形で入団しました。地域のつながりを途切れさせず、自分もその一員として貢献したいという思いがありました。

怜大さん 幼い頃から、父が消防団で活動する姿を見ていて、自然と興味を持つようになりました。自分も父のように地域の役に立てる存在になりたいと思い入団しました。

入団前後で、消防団員としての父親はどう見えていましたか?

順さん 自分が入団する前は、急な出勤や訓練に向かう父を、家庭の外にも一つの役割を持つ「頼もしくも少し距離のある存在」として見ていました。入団後、消防団の活動の大変さや責任の重さを知ること、日常的に地域を守る父を「強い使命感を持った尊敬すべき存在」として見るようになっていきました。

怜大さん 自分が入団する前、新庄まつりなどの地域行事や消防団員として活躍する父を、地域における誇らしい存在と思っていました。今年の4月に自分も入団してからは、実際に消防団

の活動に加わることで、その責務の重さを実感し、父を「地域を支える覚悟と経験を備えた手本となる存在」としてより深く理解するようになりました。

消防団員としてのやりがいとは?

順さん 地域の安全を守る活動に直接関われることに、大きなやりがいを感じています。火災や災害は起きないことが一番ですが、いざという時に備え、訓練や活動を重ねることで地域の安心につながっていると実感できます。

今後の消防団員としての目標は?

怜大さん まずは基礎的な知識と技術を身につけ、一人前の団員になることです。将来的には、父のように信頼される存在となり、地域に貢献できる団員を目指したいです。



▲春季消防演習で分列行進をする沼尻順さん(写真左)

林野火災にご注意ください!



全国的に林野火災が多発しています。やむを得ずたき火などをする必要がある場合は、以下の点にご注意ください。

- 強風時や空気の乾燥時は火の取り扱いをしない
- 枯れ草などのある火災が起りやすい場所でたき火をしない
- 火気の使用中はその場を離れず、使用後は完全に消火する
- タバコは指定された場所で喫煙し、吸い殻は必ず火を消し、ポイ捨てしない
- 火遊びは絶対にしない



令和6年5月 南陽市大規模林野火災

火気の適切な管理を徹底し、大切な命や財産を守りましょう!

令和6年8月から工事を進めていた新庁舎が今年3月に完成しました。新しい消防本部庁舎では、大規模災害発生時でも消防機能を継続して確保するために耐震構造を採用し、高性能消防指令センターを一体的に整備したほか、非常用の自家発電設備や敷地内にヘリポートを整備しました。車両見学などもできますので、ぜひお越しください。



▲
最上広域市町村圏
事務組合消防本部の
公式Instagramでも
新庁舎の様子など
発信中!

3F

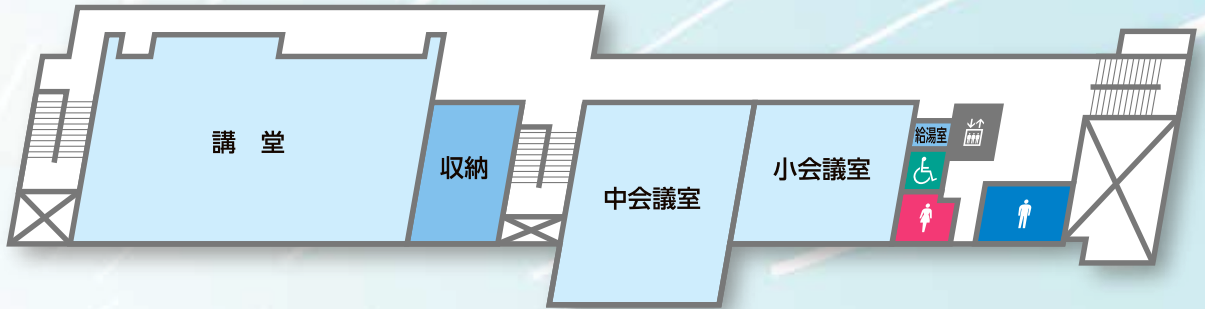

①2階エントランス



②指令センター



③仮眠室



④1階エントランス



屋外訓練施設



ヘリポート

大公開!

最上広域市町村圏事務組合 消防本部・消防署新庁舎

特集 最上広域市町村圏事務組合消防本部・消防署 新庁舎完成

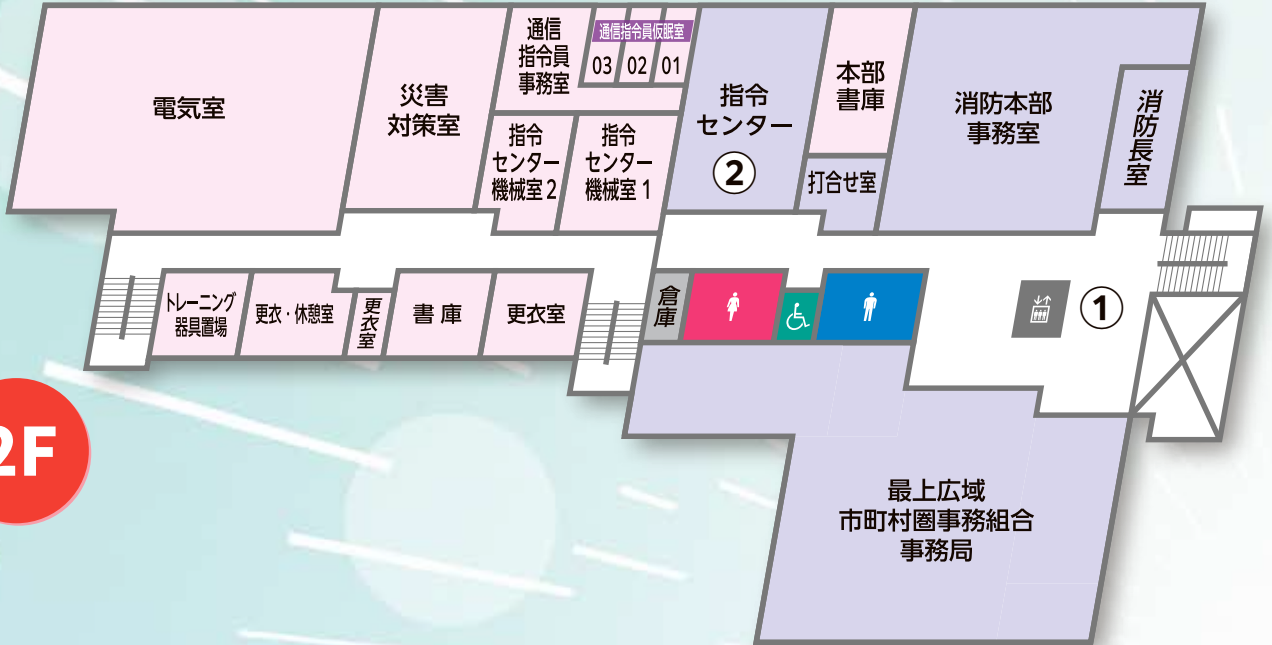



3月22日(日)

新庄アカデミックウインズ 第2回定期演奏会 市民文化会館

市内中学校・義務教育学校4校の吹奏楽部と、大蔵中学校吹奏楽部を加えた合同チームの定期演奏会が行われました。



3月22日(日)

新庄・最上地域で働く外国人向け 新庄の魅力発見ツアー 市内一円

多文化共生社会の実現と外国人労働者の確保・定着率向上のためのツアーに、市内の企業に勤める外国人21名が参加しました。



まちとぴ

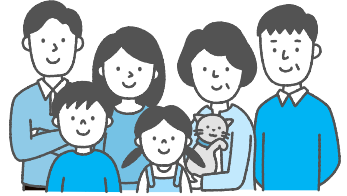

まちのHOTな情報や
イベントを
紹介するページ



▲オンライン掲載も随時更新中!



3月24日(火)

新消防庁舎竣工式

最上広域市町村圏事務組合消防本部

新消防庁舎の竣工式典が開催されました。3月12日(休)から新庁舎での業務を開始しています。



3月25日(水)

市あじさい表彰・奨励賞贈呈式

市役所応接室

インターハイなどで輝かしい成績を取った旧新庄北高校スキー部の皆さんに、市あじさい表彰・奨励賞を授与しました。



3月27日(金)

豪雪災害にかかる災害支援物資の 目録贈呈式

市役所応接室

2月上旬の豪雪災害に対し、明治安田生命保険相互会社様より支援物資が寄贈されました。



4月7日(火)

新庄志誠館高校開校式

新庄志誠館高校

全日制と定時制、最上校の2・3年生を合わせ307人が出席し、今村翔吾氏が作詞した新たな校歌が初めて披露されました。



4月7日(火)

絵本「新庄まつり」の寄贈

市役所応接室

新庄信用金庫様より1400冊を寄贈いただきました。市内の小学校及び義務教育学校で活用する予定です。



4月8日(水)

クルーズ船の本県寄港

ふるさと歴史センター

大型クルーズ船「ウエステルダム号」のツアー客が来訪し、約100名の外国人旅行者の皆さまをお迎えしました。



4月8日(水)

災害援助協定締結

市役所応接室

災害時の要配慮者支援のため、ルートインジャパン株式会社様と宿泊施設利用に関する協定を締結しました。



4月11日(土)

いちにち消防署

ヤマザワ新庄店駐車場

はしご車・予防広報車の展示・搭乗や消火器訓練コーナーなどがあり、子ども達は消防士になりきって楽しんでいました。



4月18日(土)

東北農林専門職大学 新入生バスツアー

ふるさと歴史センター

新入生のうち19名がツアーに参加しました。新庄駅を出発して最上地域の見所を巡り、本市では歴史センターを見学しました。



4月18日(土)

県縦断駅伝新庄・最上チーム壮行式

市民プラザ

県縦断駅伝に向けて、選手一人ひとりが意気込みや目標を表明し、上石主将が選手宣誓を行いました。



4月21日(火)

わんわんパトロール

明倫学園

新庄警察署員が防犯指導や交通安全指導を行いました。下校時には、警察犬が児童の安全を見守りました。



4月26日(日)

最上公園ボランティア清掃

最上公園

春のカド焼きまつり開催に備えた清掃活動に、御堀端自治会やラッキーバッグ(株)など約80名のボランティアが集まりました。

PICK UP



4月26日(日)

道の駅新庄エコロジーガーデン 原蚕の杜オープン記念イベント

エコロジーガーデン



道の駅オープンを記念し、キッチンカーやワークショップなどを含め約80店舗が出店しました。ユメリオンやゆるキャラ達も大集合!吹奏楽やダンスの発表もイベントを盛り上げ、市内外から多くの来場客が訪れました。



道の駅
新庄エコロジーガーデン
原蚕の杜



熱中症死亡者数ゼロ

緊急搬送人員の半減を目指して!

熱中症を防ごう!

本市では、「熱中症死亡者数ゼロ」「緊急搬送人員の低減」を目標に、市民・事業者・行政が一体となって熱中症予防を推進することで、熱中症から市民の生命・健康を守り、安全・安心なまちづくりを進めます。その中の2つの重点プロジェクトをご紹介します。

01 家庭用エアコンの購入を支援します!

住民税が非課税の高齢者世帯や障がい者世帯、ひとり親世帯などで、自宅にエアコンが設置されていない場合、エアコンの新規購入に対して支援が受けられます。



なお、要件を満たす、高校生ままでのお子さんがある世帯については、既にエアコンを設置していても子ども部屋などへの設置が可能です。

■補助金額 上限5万円(補助率:2/3)

■申込期限 9月30日(水)

◎詳しくは、成人福祉課地域福祉係へ
Tel.29-9117



02 クーリングシェルターをご利用ください!

クーリングシェルターとは、危険な暑さから身を守るため、誰もが一時的に休憩ができる施設です。市内の指定されている施設について、詳しくはこちらをご覧ください。



【民間施設でも募集をしています!】

薬局、スーパーマーケット、コンビニエンスストア、ドラッグストアなど、高齢者が立ち寄りやすい店舗や児童の通学路付近を中心に、店舗のご協力をお願いします。

◎詳しくは、環境エネルギー課へ

Tel.29-5826

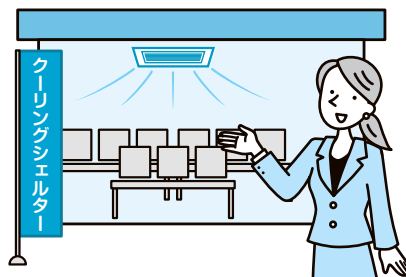

日頃から意識しよう!~熱中症への対処法~

熱中症かな?と思ったら

自分が熱中症だと感じた時や、周囲の人が熱中症だと疑われる時には、すぐに対応しましょう。

- エアコンが効いている室内や風通しの良い日陰など涼しい場所へ移動しましょう。
 - 衣服のボタンやベルトなどをゆるめ、体の幹部(手首・脇の下・足の付け根など)を冷やしましょう。
 - 経口補水液などで水分・塩分をしっかり補給しましょう。
- ※自力で水が飲めない・応答がおかしいときは、ためらわず、すぐに救急車を呼びましょう!

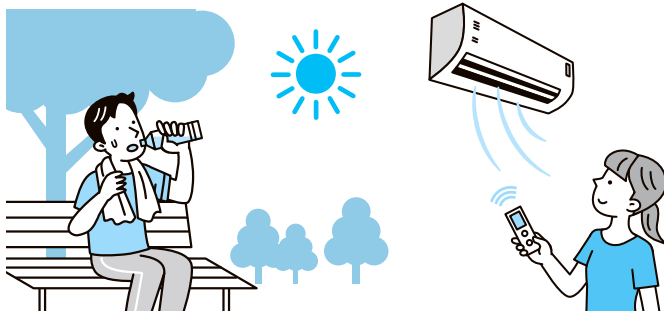

日頃の予防も大切です!

こまめに水分補給をしましょう

- のどが渇く前にこまめに水分補給。汗を多くかいた時は塩分補給も忘れずに!
- 1時間ごとにコップ1杯程度の水分補給が目安です。汗をかいたときは、これよりも多めに水分補給しましょう!

暑さを避けましょう

- エアコンはためらわずに使用!部屋の温度を適切に調整しましょう。
- 涼しい服装を心がけ、外出時は日傘や帽子を活用しましょう。
- 幼児や高齢者は暑さを感じにくい場合があるので要注意!



暑さに負けない体づくりをしましょう

- 栄養バランスの整った食事や十分な睡眠をとりましょう。
- 日頃から意識して、汗をかく運動などで暑さに体を慣れさせましょう。

-地域と学校をつなぐ、協働のかたち-

地域学校協働活動推進事業のご紹介

地域と学校の皆さんが主役の事業 「地域学校協働活動」

地域学校協働活動は、幅広い地域住民などが参画し、地域全体で子どもの学びや成長を支えるとともに、「学校を核とした地域づくり」を目指します。学校と地域が相互にパートナーとして連携・協働して行う活動のことで、学校に関わっている地域の方々の活動すべてが地域学校協働活動といえます。つまり、「**学校の課題を、地域の力を借りて**」「**地域の課題を、学校の力を借りて**」サポートし合い、地域全体の活性化につなげようという取り組みです。



「知る場」から「動き出すきっかけの場」へ 令和7年度 学校運営協議会交流会レポート

学校運営協議会とは、地域住民や保護者が学校運営に参画し、学校と地域が一体となって特色ある教育を推進するための公立学校における機関で、コロナ禍を経て市内全ての小・中・義務教育学校に設置されました。これにより、「学校の課題は学校で解決する」という従来の在り方が、「地域と協働して課題を解決する」新たな形へと変化しました。各学校や地域で試行錯誤を重ねながら、多様な取り組みが進められてきた中で、委員からは次のような声が上がりました。



他の学校ではどのような活動をしているのか知りたい!

参考になる事例から自分たちでもできることを見つけたい!



こうした声を受けて、各学校が互いの取り組みを学び合う場として、3月6日(金)に交流会が開催されました。

第1部 トークセッション

山形大学教授・安藤耕己氏のコーディネートのもと、各地域で学校と地域の協働活動に取り組む3名のゲストが登壇しました。それぞれの実践事例の紹介に加え、活動を通して見えてきた成果や課題、そして意識の変化について語られました。安藤氏との対話を通して、活動を進めるうえでの重要な視点や工夫が浮かび上がり、参加者にとって多くの気づきが得られる時間となりました。



第2部 意見交換会

参加者32名が6グループに分かれ、「みんなで考える 地域と学校のこれから」をテーマに意見交換を行いました。各グループで、学校や地域が抱える課題、今後取り組んでみたい活動などについて、活発な意見が交わされました。その中から、「これならできそうだ」「ぜひ実践してみたい」と感じられる具体的なアイデアも多く生まれ、今後の活動に向けた新たなヒントを得る機会となりました。



三浦先生と学ぶ 家計にやさしく健康にもよい 温暖化対策

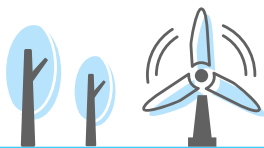

地球温暖化が進行すると、私たちの生活環境にさまざまな影響を及ぼします。例えば、短時間豪雨による被害、農作物被害、熱中症患者の増加などの身近なトラブルが挙げられます。今号から連載企画として、東北芸術工科大学の三浦秀一教授にご協力いただき、私たちにもできる地球温暖化対策や本市の助成制度などを紹介していきます。



三浦 秀一 先生

東北芸術工科大学デザイン工学部
建築・環境デザイン学科教授

地球温暖化対策で、新庄の冬の暮らしが劇的に快適になると言ったら信じられるでしょうか。冬が快適になるとは、家が劇的に暖かくなることであり、暖房代を下げることにもなるので地球温暖化対策につながります。このことは、私自身が自宅の電気代や室温などのデータで実証したことです。そのような、冬の暮らしが変わったという経験を新庄の皆さんにもお伝えします。

冬の暮らしを快適にするには、住宅の断熱性能と気密性能をしっかりと上げることが重要です。特別な断熱材や暖房設備は必要ありません。ポイントは、どのくらい断熱材を入れて、気密性能を検査しているかということです。この点については、日本の住宅ではこれまで不徹底でした。そこで、断熱性能や気密性能を上げるために、県が認証する「やまぼっかの家(やまがた省エネ健康住宅)」の補助制度を活用することをお勧めします。県から50万円の補助金が出るほか、気密性能の検査もしてくれます。リフォームで断熱性能を上げる方法については次号でご紹介します。

市内の専門家に聞きました!

～ 結 home/(株)木づくりの住い結 ～ 斎藤 千秋 さん

「やまぼっかの家」の認証を受けるには断熱性と気密性が重要です。家づくりでは新築・リノベーションを問わず、「断熱性能+気密性能」が快適性を左右します。住宅性能は完成後に改善することが難しいため、施工中の現場見学で断熱材の施工や隙間処理を確認しましょう。見えない部分の丁寧な施工が、暮らしやすさにつながります。



～いまなら200万円超も～ 省エネ住宅の助成制度が充実!

電気代や生活必需品などの物価が高騰しているなか、自治体では省エネルギーで快適な住宅の普及を推進するため、やまがた省エネ健康住宅を新築すると活用できるさまざまな助成制度を用意しています。詳しくは二次元コードより市ホームページをご覧ください。



地域防災マネージャーと

防災を学ぼう！ vol.1



地域防災マネージャーとは

内閣府から地方公共団体に防災監や危機管理監として採用・配置された、防災の専門的な知識や経験を持つ人(自衛官・消防士など)です。近年頻発する各種災害や発生が懸念される南海トラフ地震等に対応するため、地方自治体における防災力の向上を目的として平成27年10月に導入されました。



地域防災マネージャーの主な活動内容

平常時の活動

- 地域防災計画、国民保護計画の策定や見直しの指導、助言
- 防災訓練の企画や実施の支援
- 自治体、企業、住民などに対する防災教育や講演

災害時の活動

- 災害対策本部において状況判断の補佐や助言
- 自衛隊などの実動機関との迅速な連絡調整
- 人命救助や物資輸送など、活動優先順位の整理と指示のサポート



新庄市地域防災マネージャーのご紹介

大沼 光(おおぬま ひかる)さん 村山市出身(56歳)

<略歴>

昭和63年4月 陸上自衛隊入隊
 令和7年3月 陸上自衛隊退官
 令和7年4月 新庄市防災危機管理課に地域防災マネージャーとして着任

<災害派遣活動歴>

平成16年 新潟県中越地震
 平成23年 東日本大震災
 ※宮城県多賀城市で自らも被災
 令和6年 南陽市・高畠町山林火災
 令和6年 山形県北部豪雨災害
 その他、山岳遭難などの行方不明者捜索など計8回、延べ約100日間



市内での活動

町内会、学校、企業などで防災講座やワークショップなどを開催しました



新庄市の皆さん、大災害はいつ起きるか分かりません。特に地震災害は、事前にある程度発生の予測ができる大雨災害とは違い、事前の予測が困難です。そんな時のために事前の準備(自助)、そして、起きたときに住民同士が協力する(共助)ことが大変重要です。しかし、新庄市では過去に大きな地震災害が起きていませんので、「何を準備したら良いか分からない」「災害の対処要領がわからない」などと困ることがあると思います。そんな不安を解消するのが私の役目です。住民や学校、企業などの防災・減災に向けた活動のお手伝いをさせていただきますので、ぜひ防災危機管理課までご連絡ください。

「もみのき保育園」いよいよ開園！
新しい保育園の内覧会を行います

市立もみのき保育園完成披露内覧会

- とき 6月6日(土)午前10時～正午
 - ところ 市立もみのき保育園
(堀端町4番3号 最上公園内)
 - 駐車場 最上公園駐車場
(ふるさと歴史センター前駐車場)
 - 持ち物 内履き
- ※どなたでもご覧いただけます。事前申し込みは不要です。



老朽化に伴い、令和7年1月より新たな園舎を建設していた市立中部保育所が、令和8年7月に「新庄市立もみのき保育園」と名称を変えて開園します。

新たな園舎への移転に先立って一般公開を行います。自然豊かな環境の中で木のぬくもりに包まれた園舎をぜひご覧ください。



※イメージ図

◎詳しくは、子育て推進課保育推進係へ。TEL29-5812

デジタル化が進展しインターネット上で多様な情報を入手できるようになった一方で、近年はAI技術によってつくられた有名人の二セ動画や、インターネットの検索・閲覧履歴に応じて画面表示される広告をきっかけとした消費者トラブルが増えています。「消費者力」を高めて、安全・安心な消費生活を送りましょう。

あなたの **心理傾向** と「**消費者力**」をセルフチェック！

「自分は大丈夫」と思っていますか？



各項目の点数をつけて、合計点を出してみましょう。

- ・1点：ほとんど当てはまらない
- ・2点：あまり当てはまらない
- ・3点：どちらともいえない
- ・4点：やや当てはまる
- ・5点：とても当てはまる

セルフチェックで分かるあなたの心理傾向は？

ア	1	マスコミで取り上げられた商品はすぐ試したくなる	<input type="checkbox"/>	点
	2	好きな有名人が勧める商品は買いたくなってしまう	<input type="checkbox"/>	点
	3	新しいダイエット法や美容法にはすぐにとびつく	<input type="checkbox"/>	点
	4	専門家や肩書きがすごい人の意見には従ってしまう	<input type="checkbox"/>	点
	5	無料だったり返金保証があるならいろいろ試してみたい	<input type="checkbox"/>	点
				アの合計 <input type="text"/> 点
イ	1	資格や能力アップにはお金を惜しまない	<input type="checkbox"/>	点
	2	良いと思った募金にはすぐ応じている	<input type="checkbox"/>	点
	3	欲しいものは多少のリスクがあっても手に入れる	<input type="checkbox"/>	点
	4	どんな相手からの電話でも最後まで聞く	<input type="checkbox"/>	点
	5	試着や試飲をしたために、つい買ってしまったことがある	<input type="checkbox"/>	点
				イの合計 <input type="text"/> 点
ウ	1	弄られるようお願いされると弱い	<input type="checkbox"/>	点
	2	おだてに乗りやすい	<input type="checkbox"/>	点
	3	自信たっぷりに言われると納得してしまう	<input type="checkbox"/>	点
	4	見かけの良い人だとい信じてしまう	<input type="checkbox"/>	点
	5	素敵な異性からの誘いと断れない	<input type="checkbox"/>	点
				ウの合計 <input type="text"/> 点
総合点数 (ア+イ+ウ) =				<input type="text"/> 点

見える情報 見えない仕組み
AI時代の消費者力を高めるために

5月は消費者月間です



◀セルフチェックの結果はこちらから確認できます。

他にも、悪徳商法をVR動画で体験できたり、漫画で事例を学ぶことができるさまざまな体験型教材があります ▶



◎詳しくは、市消費生活センターへ。TEL22-2121

定住自立圏構想とは？

生活・経済面で関わりが深い近隣の市町村がそれぞれ役割分担し、連携・協力することにより、地域全体として必要な生活機能などを確保する広域行政の制度です。

○なぜ広域連携が必要なのか

新庄最上地域の人口は、令和32年(2050年)には3万6千人程度になると推計されています。令和2年には約7万人いた人口が30年間でほぼ半減し、高齢化率も50%を超えると推計されています。

このような厳しい状況の中、最上8市町村では、令和8年3月に第3次共生ビジョンを策定しました。各市町村が単独では実施困難な取り組みを連携して実施することで、住民の皆さんが安心して暮らし続けていくことを目指していきます。



新庄最上定住自立圏
第3次共生ビジョンを策定しました



▲市ホームページ

第3次共生ビジョンにおける主な連携事業

1 生活機能を強化する取り組み

医療:医療従事者の確保、夜間休日診療の適正利用推進

福祉:子育て支援センターの広域利用、子どもの遊び場の広域利用

教育:教育関係者に関する合同研修

産業振興:広域観光の拡大、農業の担い手確保・農産物の魅力発信の強化

生活・環境:ごみ減量化・再資源化の推進

2 結びつきやネットワークを強化する取り組み

地域公共交通:地域公共交通ネットワークの構築

道路等交通インフラの整備:道路の除排雪

交流・移住促進:婚活支援、二地域居住の推進

3 資源節約に対応するための圏域マネジメントの取り組み

職員の交流等:職員合同研修

情報の共有・発信:圏域住民への情報の提供

デジタル化推進:自治体DXの推進

◎詳しくは、総合政策課企画政策係へ。TEL22-2115

経済センサス活動調査とは

「統計法」という法律に基づく基幹統計調査で、全産業分野の事業所および企業の経済活動の状況を明らかにする調査です。市内の全企業及び事業所を対象に、名称・所在地・経営組織・開設時期・従業員数・主な事業内容・売上および資本金などの額・費用の金額・事業別売上金額などを調査します。

統計調査員

県知事から任命された調査員が、「調査員証」を身に付けて調査に伺いますので、ご理解とご協力をお願いします。

「事業所」とは？

この調査で回答いただく「事業所」とは、生産や販売・サービスの提供などの経済活動が①単一の経営主体(グループ企業以外)のもので、②一定の場所を占めて、③従業員と設備を有し、④継続的に行われているものをいいます。

6月1日を基準日として、全企業・事業所(個人経営事業所を含む)を対象に5年に1度の経済センサス-活動調査が実施されます。統計調査の結果は、GDP統計作成の最も重要な基礎資料になるだけでなく、地域の産業振興、商店街や中心市街地の地域活性化のための施策や、地方公共団体の各種行政施策、民間企業における経営計画などの基礎資料として活用いたします。



注意

「経済センサス-活動調査」を装った不審な訪問者・電話・電子メールなどにご注意ください。

今を知る。未来の力になる。
令和8年経済センサス—活動調査



▲統計局ホームページ

◎詳しくは、総合政策課システム統計・デジタル推進係へ。TEL22-2118



新着図書とおすすめ情報をお知らせします!

図書館NAVI

◎市立図書館 Tel.22-2189

- 開館時間 午前9時～午後7時 (土日祝日は午後5時まで)
- 休館日 毎週月曜日



▲蔵書検索

今月の新着図書

郷土本

- みやぎ・やまがた地域を超えてチャレンジする女性の交流会
- みやぎ・やまがた女性交流機構 詩誌新・山形詩人第31号
- なつめ 第54号 2025年度 最上なつめ会
- 巨樹の魂樹木医がみた山形県の巨樹・巨木・並木……やまがた樹木医会
- 与蔵沼「鮭川の民話と伝説」絵本
- 第六作一……鮭川村教育委員会
- こげらのおはなしきかせてあげる……真室川町教育委員会
- 鮭延秀綱言行録・真室川町歴史研究会
- 葬制変容と生活改善……大場あや

一般図書

- 書店再興……清野由美
- 空き家で暮らす……石川理恵 加藤郷子
- 薬草活用図鑑……山下智道
- 食堂巡礼……小川糸
- 飼い鳥困りごと解決事典……細川博昭
- もこと知りたい日本の文様……深津裕子
- おしら鬼秘譚……黒木あるじ
- 誓いの証言(佐方貞人シリーズ5)……袖月裕子

児童書

- ひらめけ!算数ドカン!
- ずかん貨物列車大全……木村雄一
- 紙血で!フライングディスク……汐文社
- エイダンをさがして……ダイヴィッド・レヴィヤン
- かいてくほいくえん……きたじまこうき
- ひつじがいつびききないわん!
- ……平田昌広
- ……ハダモシコ

図書館からのお知らせ

えほんばーく

0歳児の赤ちゃんから楽しめる、図書館ボランティアサークルかやのみ会さんによる絵本のよみきかせ会です。

- とき 5月6日以降の毎月第1水曜日、午前10時～午前10時20分
- ところ 市立図書館1階児童コーナー

第4回やまがたビブリオバトル@新庄市立図書館

4人の発表者の「とっておきの1冊」の魅力を聞きながら本の出会いを楽しむイベント。事前申し込み不要で、どなたでも参加できます。

- 対象 中学生以上の方
- とき 5月17日(日) 午後1時30分～午後3時15分
- ところ 市立図書館2階第1講座室



今月のおすすめ

どっちもある名言集 正解は1つじゃない



ペズル

人生の局面で悩む時は、偉人の言葉にヒントを求めてみませんか。「あきらめるな/あきらめよう」「過程が大事/結果がすべて」反対の意味を持つ2つの名言が、時に立ち止まらせ、時に背中を押してくれるかもしれません。



第2回

新庄歴史NAVI

戸沢氏入部以前の新庄城下の様子とは?

戦国時代末期、現在の新庄市一円は山形城主最上氏の分家である清水氏の領地でした。

しかし、清水氏は豊臣家と関係があったため、慶長19年(1614)に山形城主最上氏に攻められ滅亡。最上氏家臣の日野将監が戸沢氏入部まで、この地を管理しました。

日野氏時代を知る史料は少なく「新庄古老覚書」によると、日野氏は現在の天満神社付近に小規模な館を築き、現在の新庄中学校前の通りには町人町である五日町・十日町が設けられたと言います。この町が戸沢氏の代になると現在の本町に移り、北本町・南本町と改称されました。

また、令和5年に行われた新庄城一の丸跡の発掘調査の際には、清水氏や日野氏の時代と思われる陶磁器の破片が出土しています。

出典 新庄市編さん 新庄市史第二巻

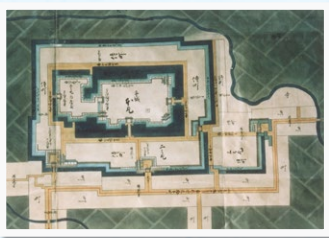

▲出羽国新城絵図(本丸部分)
(政盛時代の新庄城)

◎歴史センター Tel.22-2188



新庄こころのクリニック

心療内科・精神科

診療時間	月	火	水	木	金	土
8:30~12:30	○	○	○	○	○	○
13:30~17:30	○	○	-	○	○	☆

休診日 日曜・祝日 発熱外来行ってます

※土曜日隔週で1日診療を行っております。

詳しくはHPをご確認ください。

〒996-0035 山形県新庄市鉄砲町2-6
TEL:0233-25-8605/FAX:0233-25-8606

HPはこちら

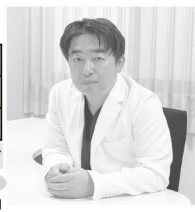

院長 池谷 龍一

井戸水検査キャンペーン実施中!

現在、井戸水を利用している方、災害時に利用を考えている方一度検査してみたいかでしょうか?

- 井戸水検査料: 5000円~10,000円(税別: 採水料サービス)
- (検査料金は以下の項目種類によって変わります)
- (項目: 色度、濁度、味、臭気、pH値、塩化物イオン、(亜)硝酸態窒素、一般細菌、大腸菌)



ご用命・お問合せ

TEL:023-643-3226(大石・半澤)

環境測定分析コンサル

株式会社テトラス

山形市大字志戸田550



大丈夫ですか？空き家の管理

—空き家の管理は所有者の責任です！—

所有する土地や建物が原因で周辺の人や建物などに被害を与えた場合は、その所有者や管理者、占有者が責任を負うことが法律で定められています。何らかの問題が発生した場合は、当事者間での解決が基本となります。人命に関わることになっては取り返しがつきません。所有者は、隣の家屋や交通への支障がないように十分に注意をすることが必要です。もし、自分で管理ができない場合は、業者に冬期間の除雪を依頼したり、空き家自体を取り壊したりするように検討しましょう。

—空き家の管理のポイントはこちら！—

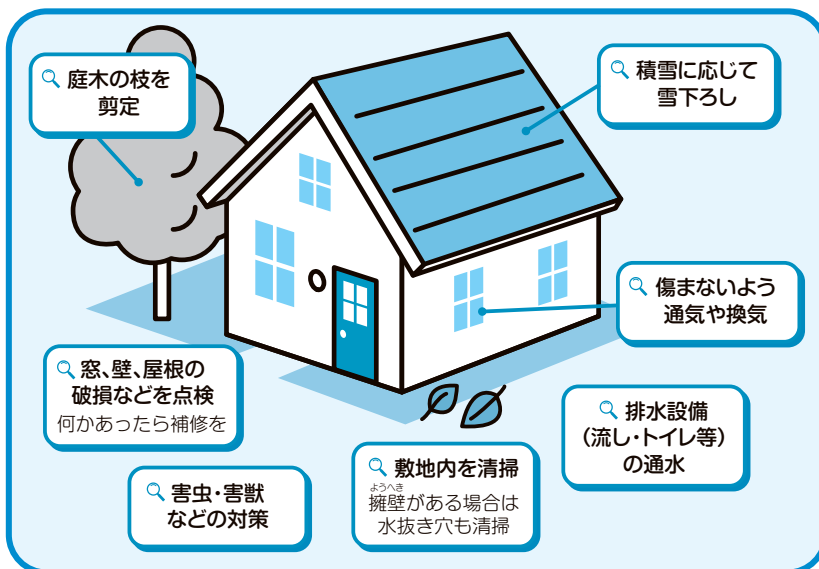

空き家の活用を検討中の方へ

利活用可能な空き家については、空き家バンクへの登録をお願いします。また、空き家の活用を検討している方もぜひご登録ください。詳しくは市ホームページをご覧ください。



取り壊しを検討中の方へ

市内にある空き家や空き店舗の取り壊しをする所有者の方に工事費の一部を支援しています。詳しくは、市ホームページをご覧ください。



空き家無料相談会(事前予約制)を開催します！

県宅地建物取引業協会新庄もがみと本市の共催で「空き家無料相談会」を開催します。空き家の管理や活用、相続などでお悩みの方は、ぜひご相談ください。

- 対象者 市内に空き家をお持ちの所有者・管理者・相続人などの方
- とき・ところ 6月13日(土) 会場:ゆめりあ2階会議室 8月1日(土) 会場:山形新聞最北総支社
- 予約先 県宅地建物取引業協会新庄もがみ TEL29-7333



©都市整備課庶務・住宅係TEL29-5821

Connectors & Sensors
航空電子
www.jae.com

JAE



山形航空電子株式会社

山形県新庄市大字泉田字高台新田4102-6





イベントや行政案内
まちの情報などを
紹介するページです



市民プラザからのお知らせ

プラザ陶芸教室

毎回さまざまなテーマで制作します。どんな
たでもお気軽にご参加ください。

■対象 ①初めての方やテーマを基に制作
したい方、②自由に制作をしたい方

■とき 5月31日(日)、6月28日(日)、7月19日
(日)、9月6日(日)、10月24日(土)、11月29日(日)、
12月20日(日)※全7回、①午前10時～②午後
1時30分

■ところ 新庄東山焼店舗

■講師 新庄東山焼 涌井大介氏

■参加費 ①1回1500円(材料費込)、
②1回500円(別途材料費)

※随時申し込みを受け付けています。

市民と文化のかけ橋虹の交流塾

どなたでもご参加できます。

■とき ①6月13日、②7月11日、③10月
10日、④11月14日いずれも(土)午後1時30分
～午後3時

■ところ 市民文化会館小ホール

■内容 ①新庄の神社とお寺(三浦和枝氏)、
②金子みすゞ・茨木のり子からの贈り物(県
詩人会会長 万里小路護氏)、③心臓、生活
習慣病(日本海総合病院循環器内科部長
近江晃樹氏)、④新庄と松田甚次郎(東北文
教大学准教授 高梨友也氏)

■参加費 全回申し込みで1500円(1回
ずつ申込500円)

※随時申し込みを受け付けています。

◎市民プラザ TEL22-4200

お知らせ



盲ろう者向け通訳・介助員の募集

■対象 18歳以上の方

■とき 6月21日(日)～11月8日(日)午前10時
～午後4時(全9回、いずれも(日))

■ところ わくわく新庄など

■内容 見えない聞こえない盲ろう者へ支
援する通訳・介助員の養成

■講師 県盲ろう者友の会など

■参加費 無料(テキスト代は自己負担)
■定員 20名

■申込締切 6月1日(月)

◎県聴覚障がい者情報支援センター
TEL023(666)7616



秋野地区公民館講座 骨コツ貯筋体操教室

■対象 おおむね65歳以上の方

■とき 5月19日(火)～令和9年2月2日(火)
(全16回)毎月第1・3(火)午後1時～午後2
時または午後2時30分

■ところ 秋野地区公民館

■内容 健康体操・体力測定など

■持ち物 内履き・タオル・飲み物・動きやす
い服装

■講師 県柔道整復師会

■参加費 5千円(傷害保険料込)

■定員 20名

※随時申し込みを受け付けています。

◎秋野地区公民館 TEL25-2016



受講者募集! 「エクセル応用データベース機能」

■対象 エクセルの基本操作ができる方

※合計や平均などの簡単な関数を使った表
が作成できる方

■とき 6月23日(火)～6月24日(水)午前9時
30分～午後4時30分

■ところ 県立山形職業能力開発専門学校

■定員 15名

■受講料 6千円

■教材代 2288円

■申込締切 5月27日(水)

※内容や申込方法について詳しくは、二次元
コードよりホームページをご覧ください。

◎県立山形職業能力開発専門学校能力開発支
援課 TEL023(644)9227



軽自動車税の減税について

一定の障害のある方またはそのご家族が
所有する軽自動車等にかかる軽自動車税は、
申請により減免される場合がありますが、5
月末までに申請がない場合は減免を受ける
ことができません。ご確認の上お早めに申請
してください。

■持ち物 ①減免申請書、②個人番号が確
認できるもの、③身体障害者手帳、精神障害
者保健福祉手帳、療育手帳、④運転免許証、
⑤軽自動車税納税通知書、⑥自動車検査書

◎税務課諸係 TEL29-5536

市の人口(3月末時点)	
31,470人(32,088人)	
男	15,051人 (15,361人)
女	16,419人 (16,727人)
世帯数	13,717世帯 (13,750世帯)
3月の異動	
出生	12人(17人)
死亡	52人(43人)
転入	161人(162人)
転出	306人(294人)
※全て日本人+外国人の数 で、()は1年前の数値です。	

YAMAHA MUSIC SCHOOL
ヤマハ音楽教室

レッスン見学会受付中!

ぶらりまわり-2
(年中・年長児対象)

開講クラス
土曜 11:00~

MUSIC & BOOKS
Tazawa

お申し込み・お問い合わせは
TEL0233-22-2757
https://www.tazawamusic.com

歌って踊って 青春ポップス

みんなで作って踊りながら、
1960～80年代・青春時代の懐かしの曲を楽しむ
ヤマハの新しいプログラムです。

レッスン見学会受付中!

開講クラス
木曜 10:30~

ふくだのやま
あじさい保育園

新庄市福田字福田山762-2
0233-29-7770
(月～土曜 7:15～19:15)
Web: yj-co.com/ajisai-nursery

子どもたちが自然の中で
のびのびと育つ保育園

令和8年度新入園児募集中! 対象 0～2歳児

PICK UP!

ピックアップ!



国民年金への加入手続きはお済みですか?

20歳から60歳までの方は、公的年金に加入する義務があります。会社を辞めて厚生年金を喪失すると、本人と扶養されていた配偶者は、国民年金の第1号被保険者となるため、国民年金の加入手続きを行い、保険料を納める必要があります。

加入手続きの際は、事業所が発行する書類(健康保険・厚生年金被保険者資格等喪失連絡票、公務員の方は退職辞令)、マイナンバーカード(マイナンバーまたは基礎年金番号のわかるもの)をお持ちの上、市民課にお越しください。

◎新庄年金事務所 TEL22-2050

◎市民課 TEL29-5818



令和8年度自動車税(県税)の納税

自宅などでクレジットカードやスマホアプリでの納付のほか、コンビニ、金融機関、郵便局、各総合支庁税務担当課でも納付できます。

■納期限 6月1日(月)

◎最上総合支庁税務課

TEL29-1229



チームオレンジ事業のご案内

「チームオレンジ」とは、認知症サポーターを中心とした認知症の方やその家族の地域での暮らしを支援する取り組みです。市内の支援チームによる座談会を開催します。

■対象 認知症に関心のある方

■とき 6月1日(月)午前10時30分～午前11時30分

■ところ 社会福祉協議会2階会場

■参加費 無料

◎成人福祉課介護保険係 TEL29-5809



求職者に対する職業訓練 7月生募集

- 対象 ハローワークに求職登録をしている方
- 募集期限 6月15日(月)正午まで
- 募集科 福祉住環境サービス科
- 定員 15名
- 参加費 無料(テキスト代は自己負担)
- 選考日 6月22日(月)
- 訓練期間 7月1日(水)～12月23日(水)

◎ポリテクセンター山形 TEL023(6686)2016



令和8年度山形県調理師試験

- とき 10月31日(土)午後1時30分～午後3時30分
- ところ 山形県庁(山形市松波2-18-1)
- 願書配布場所 各保健所生活衛生課(室)
- 受付期間 6月1日(月)～6月15日(月)(閉庁日を除く)
- 申込方法 最寄りの保健所生活衛生課(室)まで願書を持参
- ※山形市保健所は対象ではありません。

◎県食品安全衛生課食品衛生企画担当 TEL023(6330)2677



ふくしでアラモード

福祉業界の活性化を促進するためのイベントです。講演やライブを通じて福祉職の新たな可能性を発見しましょう。相談コーナーや介護用品の展示、お菓子・お弁当の販売やカフェコーナーもあります。

■とき 5月23日(土)正午～午後5時30分

■ところ ゆめりあ花と緑の交流広場

■講師 西田美歩氏(介護タレント)、岩佐真悠子氏(元俳優)

■参加費 無料

◎ふくしでアラモード実行委員会 ケアホームカナン 施設長・馬場田 TEL22-2911



水道メーター交換のお知らせ

敷地内で作業を行いますので、ご理解とご協力をお願いします。

■対象 耐用年数(8年)が経過するメーター

■とき 5月15日(金)～7月31日(金)

■ところ 市内給水区域

■実施者 新庄管工事協同組合

◎上下水道課 TEL23-6111



水道への切り替えを補助します

■対象 次の全てを満たす方 ①給水区域内に居住している、②井戸水のみを利用している、③水道への切り替えを検討している、④上下水道料金の滞納がない

■とき 令和9年3月31日(水)まで

■ところ 上下水道課窓口

■補助金額 水道切替工事…上限3万円、井戸水水質検査…無料(初回のみ)

■持ち物 印鑑

◎上下水道課水道施設係 TEL29-5830



ゆかた3回講座

■対象 18歳以上の女性

■とき 6月5日・12日・19日、7月3日・10日・17日、8月7日・21日(いずれも金)①午前10時30分、②午後2時、③午後6時

※1回90分、希望の日時を3回選べます。

■ところ 市民プラザ

■内容 ゆかたの着付けレッスン

■受講料 5500円(ゆかた、半幅帯、税込)

◎(一財)民族衣装文化普及協会

TEL0120(020)315

墓石工事

リフォーム お墓じまい

東北6県お見積り無料

お気軽にご相談ください



墓石は墓石の専門店へ まつしまメモリーランド

天童市北目3-4-18 ☎023-654-1411

◆大人から始めるくもんの書写◆

☆ココロ整う、文字整う

●ペン習字 ●かきかた ●筆ペン ●毛筆

5月 無料体験受付中! KUMON

公文式日新小ランド前書写教室

TEL:23-5878

★教室は28周年♪



8月8日(土)開催 大相撲新庄場所

ボランティアスタッフ&ちびっこ相撲参加者募集

「大相撲新庄場所」の運営にご協力いただく**ボランティアスタッフ**を募集しています。
大相撲を応援したい!運営に携わってみたい!そんな皆さまのご参加をお待ちしております。

とき	ところ	募集人数	主な内容
8月7日(金) 午前8時～ 午後6時30分(予定)	市体育館 (大相撲新庄場所 開催会場)	30人程度	<ul style="list-style-type: none"> 会場設営 お土産など配布物の準備、仕分けなど
8月8日(土) 午前7時30分～ 午後7時30分(予定)		60人程度	<ul style="list-style-type: none"> 会場内での座席案内 入口チケットのチェックや靴袋の配布 来場者の導線管理(立入禁止箇所などの対応) 会場内ごみ箱の巡回やごみの回収など

特典

8月7日(金)に行われる
「土俵祭り」への
特別参加!



【応募条件】

- 当日、現地集合および解散が可能な高校生以上の方※2日間活動できる方を優先します。(1日のみでも可)
- 長時間立ったまま行う活動について、健康上支障がない方

「ちびっこ相撲」参加者も大募集!! ~本物のお相撲さんと、記念に稽古をしてみませんか?~

- とき 8月8日(土) 午前11時頃～ ※午前9時まで会場内指定場所に集合
- ところ 市体育館
- 対象 市内在住の4歳から小学6年生までの男子※保護者1名の同伴が必要です。
- 募集人数 13人(応募多数の場合は抽選)
- 内容
 - 参加者と大相撲力士が土俵上で1対1の稽古を行います。
 - 稽古の際は、日本相撲協会が支給する“まわし”を着用していただきます。着用の際は、日本相撲協会でお手伝いをします。(Tシャツ、スパッツなどの着衣は禁止)
 - “まわし”は、稽古終了後に参加者に贈呈します。



お申し込みは

市公式ホームページまたは、申込書にて。
申込書の配布及び提出先…
大相撲新庄場所実行委員会事務局(市役所本庁舎2階総合政策課内)



申し込み締切
6月12日(金)