



表紙&扉◎INTRODUCTION

今号の表紙と本ページは、5月19日(火)に中部保育所で行われた「親子で思い出キャンパス」イベントの様子です。7月に新しく「もみのき保育園」が開園することに伴い、閉園する中部保育所の壁や窓などに園児と保護者の皆さんが思い出や感謝のメッセージを描きました。中部保育所からは45年間で計49209人が巣立っていきました。そんな思い出いっぱいの園舎を一般公開します。ぜひ、たくさんのアートやメッセージを見にお越しください。

■とき 7月18日(土)午前10時～正午(上履き持参、事前申込不要)

新庄市広報紙 SHINJO PUBLIC RELATIONS

広報 **しんじょう**

住みよさをかたちに

- 4 もみのき保育園が開園します!
- 6 こども家庭センター「にこっと」
- 8 まちとび
- 10 区長さんを紹介しします
- 12 明日への確かな備え 国民年金
- 14 令和8年度最上広域当初予算
- 15 地域の通いの場に参加しませんか

6
2026 令和8年
No.822

目次◎CONTENTS

- 16 連載 地球温暖化対策
- 17 新庄のスマイル企業
- 18 母子保健オンライン相談
- 19 国民健康保険制度
- 20 図書館 NAVI / 連載 新庄歴 NAVI
- 21 お知らせなど
- 24 連載 地域を興す

今月の市長トピック



第70回山形県縦断駅伝競走大会新庄市役所前スタート(4月28日(火))
大会第2日目新庄市役所前スタートのスターターを務めました。大会を運営する山形地区陸上競技協会をはじめ、大会関係者の皆さまにおかれましては、県内に春の訪れを告げる縦断駅伝にご尽力いただき御礼申し上げます。



第52回新庄カド焼きまつり(4月29日(水))
新庄カド焼きまつりの開会式へ出席しました。まつりは4月29日(水)から5月5日(火)まで開催され、会場にお越しの皆さまは、脂がのった美味しいカドを味わいながら、新庄の春を存分に満喫されておりました。



▲市長室だより Instagram



▲市長室だより Facebook

新しい保育園

もみのき保育園 が完成!



▲最上公園側に開放できるオープンデッキスペース



▲最上公園の自然を感じられる、広々と開放感あふれる遊戯室



▲園庭は園舎に囲まれあらゆる部屋から見えるため、子どもたちが安心してのびのびと遊べます



▲クラス名も一新。かわいいイラスト入りのプレートが目印



この度、新園舎への移転を機に「もみのき保育園」として新たな一歩を踏み出しました。本園では、職員一同が愛情と情熱を持って子どもたちに関わり、心も体も「すくすく」と育つ保育を目指してまいります。新しい園においても地域に深く根ざし、保護者や地域の皆さまと共に、子どもたちの輝く未来と笑顔と一緒に育んでまいりたいと思います。

所長 木村洋子 先生

安全対策もしっかり

●屋根融雪システムを導入しています

園舎屋根の雪下ろし作業が不要であることに加えて、園内での落雪事故の危険を解消しています。

●高い耐震性を確保しています

災害に強い園舎を設計し、万が一の時でも子どもたちの命を守ります。



▶金沢南保育園(令和8年度中に開園予定)

※イメージ図

▲パリス社の子保育園

そのほか、令和4年度にはパリス社の子保育園の建設、令和5年度にはなかよし保育園の安全対策設備整備に対してそれぞれ補助し、地域全体としての保育環境を整備しています。

また、令和7年に金沢南保育園、令和8年に新庄保育園が改築工事を行うこととなったため、市ではこの建設費を一部補助しています。金沢南保育園は令和8年度中、新庄保育園は令和9年度中の完成を予定しています。

かつて公立保育所であった、北部保育所・南部保育所は、それぞれ社会福祉法人平和春秋会と学校法人金沢学園に譲渡し、現在は新庄保育園・金沢南保育園として運営されています。この二つの旧公立保育所は、昭和55年・昭和57年に建設されており、中部保育所と同様に建物の経年劣化による問題が発生していました。

民間保育施設の整備も
支援しています

もみのき保育園のコンセプト

もみのき保育園は、県内でも珍しい「都市公園内保育所」です。最上公園の自然豊かな環境を生かして、子どもたちを健やかに育てていきます。またこの地は、新庄城跡でもあります。令和4年度に策定された「新庄市歴史的風致維持向上計画」に基づき、市固有の歴史を次世代の子どもたちに引き継ぐべく、園舎には、新庄城址の絵図などを参考として、当時の二の丸の建物デザインを取り入れています。

開園までの歩み

中部保育所は市内の中心部に位置し、市の基幹保育所として多くの子どもたちの健やかな成長を支えてきました。しかし、建設から45年が経過し、建物の経年劣化が著しく、修繕が頻発していることに加え、多様化する保育ニーズや社会情勢の変化に対応できる保育環境を整備する必要がありました。そこで、令和7年2月より、新たな園舎建設の工事を進め、令和8年5月29日に完成しました。そして、市民の皆さまからの公募により決定した、新たな名称「新庄市立もみのき保育園」として7月11日に開園します。

出産や子育てに関する不安や悩みは

こども家庭センター

「にこっと」へ

ご相談ください!

こんな不安や悩みありませんか?

初めての
妊娠・出産が
不安

子育ての悩みを
誰に相談したら良いか
わからない

子どもを
怒鳴ったり、
叩いたりしてしまい
そうになる

子どもの発育や
発達で心配な
ことがある

近所の家から
怒鳴り声や子どもの
泣き声がよく聞こえる…
虐待かも…

学校生活や
不登校のことが心配

「にこっと」では、**妊娠期から子育て期まで切れ目のない支援を行います**

妊産婦、保護者、子どもなどのさまざまな悩みや心配ごとの相談に対応しています。保護者だけでなく、子ども本人からの相談も受け付けています。内容に応じて関係機関と連携しながら、一人ひとりに寄り添った支援を行います。



相談室「とことこルーム」

～完全個室・お子さんと一緒でも安心～

プライバシーに配慮した相談室を用意しています。おもちゃなども備えており、お子さんと一緒でも安心してご利用いただけます。

ひとりで悩まず、まずはご相談ください!



めざせ!!
子どもの笑顔日本一!!

新庄市は
子どもや子育てにやさしい
社会を目指します!

こどもまんなか応援サポーターを宣言

新庄市は、すべての子どもが安心して成長できる社会の実現に向け、市長が「こどもまんなか応援サポーター」を宣言しました。子どもの声を直接聴く取り組みや、地域・企業との連携を深めながら、子どもや子育てにやさしい社会づくりのための取り組みを進めます。



こどもまんなかを目指して、取り組みます!

- 1 子どもの声を聴く・活かす取り組み
- 2 子育てしやすい環境づくり
- 3 地域全体で子どもを支える社会



子ども意見交換会やオンラインチャットなどを活用し、子どもたちの意見や思いを市の施策に反映していきます。



子育て世帯への支援の充実や、安心して相談できる体制づくりなど、家庭を応援する取り組みを進めていきます。



子育て支援や細やかな情報発信などを通して、まち全体で子どもを育む取り組みを広げていきます。

あなたも「こどもまんなか応援サポーター」に参加しませんか!

参加するために特別な手続きはありません。趣旨に賛同し、自身の考える「こどもまんなか」のアクションを実行したり、そのアクションを発信するだけで、こどもまんなか応援サポーターになることができます。

例えば…

トイレの行列などでお子さん連れに順番を譲った

荷物を持っているお子さん連れにドアを開けてあげた

自分のお店に子連れ優先席をつかった

電車やバスの乗り降りでベビーカーを優先した

#こどもまんなかやってみた で発信しよう!

子どもたちの未来を、一緒に応援しませんか?

こどもまんなか応援サポーター企業・団体を募集中!

「こどもまんなか」の取り組みに賛同し、子どもを応援してくれる企業や団体を募集しています。特別な取り組みでなくても構いません。できることから、一緒に子どもを支えていきましょう! 市ホームページなどで、サポーター企業・団体の「こどもまんなか」の取り組み内容をご紹介します。

取り組み内容の例

- 子育てしやすい職場環境づくり
- 地域活動や子ども向けイベントへの協力
- 子ども向けサービスや体験の提供 など

詳細やお申し込み方法は
こちらから▶





5月9日(土)

子ども芸術学校開校式

市民プラザ

音楽部門「新庄吹奏楽団ジュニア部」、演劇部門「キッズシアターS」、造形部門「パレット」の各部門が開校しました。



5月10日(日)

プロレスリングDEWA新庄大会

ゆめりあ

全7試合が開催され、目の前で繰り広げられる白熱した試合に観客たちは大興奮! 会場は大いに盛り上がりました。



5月17日(日)

やまがたスポーツカフェ@新庄

ゆめりあ

山形ワイヴァンズ現役選手のトークショーのほか、ワークショップなどを通じ気軽にスポーツを楽しむ親子連れでにぎわいました。



4月25日(土)

クマ追い払いパトロール

陣峰市民の森

ゴールデンウイークを前に、新庄猟友会が安全パトロールや、花火によるクマ追い払い作業を実施しました。



4月26日(日)

スポーツ少年団結団式

すぼーていあ

団体ごとに円陣を組んだり掛け声をあげたりして、今年度の活動に向けて決意表明を行いました。



まちのHOTな情報やイベントを紹介するページ
▲オンライン掲載はこちら



5月17日(日)

kitokitoマルシェ 5月のテーマ「生きものマルシェ」 エコロジーガーデン

自分で解体した鳥を焼き鳥にして食べる体験や妊婦体験コーナーなどがあり、「命」を見つめ直すイベントとなりました。



5月18日(月)

新消防庁舎内覧会及び訓練披露 最上広域消防本部

保育園児や小学生、関係者を招き、各種訓練を披露しました。防災ヘリの新庁舎への発着は今回が初めてとなりました。



5月20日(水)

企業版ふるさと納税寄附金への 感謝状贈呈式 市役所応接室

株式会社ブランジスタ様より、地方創生の推進に向けた本市の事業に対して寄附金をいただきました。心より御礼申し上げます。



4月26日(日)

スポGOMI in新庄大会 すぼーていあ～駅周辺

「ゴミ拾いはスポーツだ!」の掛け声のもと、拾ったゴミの質と量でポイントを競い合いました。



5月1日(金)

地域おこし協力隊辞令交付式 市役所応接室

地域おこし協力隊として、日高麟太郎さんが着任しました。本市のシティプロモーション事業に取り組んでいただきます。



5月6日(水)

第17回ゆめりあマルシェ ニコニコGWスペシャル ゆめりあ

ハンドメイド販売やキッチンカーなど約30店が出店。親子で体験できるワークショップも多く、大盛況でした。

PICK UP

4月29日(水)▶5月5日(火)

第52回新庄カド焼きまつり

最上公園内特設会場

新庄の春の風物詩「新庄カド焼きまつり」が今年も開催されました。約5000匹用意された大型のカド(ニシン)が香ばしく焼かれ、訪れた多くの来場者は焼きたての新庄の春の味覚に舌鼓を打ちました。会場内では歌謡ショーが開催されたほかテレビ中継などもあり、春の行楽を満喫する人々ににぎわいました。



PICK UP

4月27日(月)▶29日(水)

第70回山形県縦断 駅伝競走大会

県内各地(遊佐～新庄、
新庄～長井、長井～山形)

1日目「遊佐～新庄区間(113.7km)」、2日目「新庄～長井区間(113.4km)」、3日目「長井～山形区間(79.8km)」の全306.9kmの行程を全11チームが走り、3日間にわたり熱戦を繰り広げました。新庄・最上チームは、今年からチームに加入した田辺佑典選手が区間新記録を達成したほか、選手一人ひとりが全力を出し切り、過去最速のタイムでゴール。総合順位は6位で、2年連続の入賞となりました。



— 市あじさい表彰受章者 —

(勤続20年以上の退任者)
海藤 靖彦さん(泉田三区/34年間)

— 市感謝状受章者 —

(勤続10年以上の退任者)
小松 護さん(金沢四/16年間)
三上 勇一さん(桜通り西/16年間)
亀井 芳高さん(小月野/12年間)
今田 秀喜さん(関屋/11年間)
斎藤 正二さん(本合海六/10年間)

— 区長協議会表彰受章者 —

(勤続5年以上の退任者)
齊藤 欽也さん(柏木山/8年間)
柿崎 憲一さん(三吉町/8年間)
高橋 和彦さん(北新町/7年間)
矢口 啓二さん(松枝/7年間)
横山 茂雄さん(玉の木新町/7年間)
吉田 雅宏さん(泉町/6年間)
浅沼 光敏さん(金沢三/6年間)
下山 秀一さん(角沢/6年間)
矢口 喜一郎さん(検町二区/5年間)
伊藤 洋一さん(上鉄砲町/5年間)



▲亀井 芳高さん
長きにわたり区長として
ご尽力いただき、
ありがとうございました

大福田	柳町	吉袋	住吉町	曙町	春日町	駅構内	若葉町東	若葉町中央	下沖の町	上沖の町	北紙漣町	南紙漣町	西下名古屋敷	東下名古屋敷	上名古屋敷	御長柄町	栄町	落合町	山片町	清水川町	馬喰町	下南本町	上南本町	上仲町	宮内新町	千門町3区	千門町2区	千門町1区	宮内三	宮内二	宮内一	教育センター前	御堀端南	御堀端西	御堀端東	下堀端南組
成澤	西塚ツ子	齋藤	新國	佐藤	戸田	大沼	岩井	小川	枅内	安達	柿崎	田中	井上	佐藤	長澤	鈴木	佐田	佐久山	佐藤	早坂	泉谷	深田	大泉	能登谷	森	永井	米屋	高橋	高橋	森	森	武田	小野	中鉢	井上	加藤
洋史	子	彰	清二	恵美	仲也	元	邦祐	明男	紀人	久和	祐一	和夫	章	寛稔	守	啓三	哲	勝	寿紀	雅明	信一	裕一	耕三	裕	隆志	康博	太郎	正彦	安幸	正繁	京	幹次	朋之	岩雄		
二ツ屋	駒場	鳥越7区	鳥越6区	鳥越5区	鳥越4区	鳥越3区	鳥越2区	鳥越1区	東山町	三吉新町2区	三吉新町1区	三吉町	日の出町	南末広町	末広町三区	末広町二区	末広町一区	幸町	金沢七	金沢六	金沢五	金沢四	金沢三	金沢二	金沢一	玉の木新町	玉の木町	金沢新町	下鉄砲町	上鉄砲町	梨ノ木	下山屋	上山屋			
林	平賀	佐藤	柴田	細谷	矢部	吉田	大竹	間	荒木誠一郎	角田	樋渡	榑崎真由美	市田	園部	坂本	會田	齊藤ひとみ	阿部	松田	草皆	横山	高橋	庄司	廣野	黒坂ひろみ	横山	八鉄健太郎	野木	渡辺	清水	星川	押切				
房俊	勇輔	公司	力也	誠二	曉	孝	一成	清治	繁志	長彦	篤	栄二	辰哉	廣幸	幸	英也	利幸	智之	哲哉	謙一	清	潤二	清	潤二	裕治	憲男	憲男	孝一	安志	典一	明弘					
桜通り西	桜通り東	泉田五区	泉田四区	泉田三区	泉田二区	泉田一区	黒沢	吉沢	萩野四	萩野三	萩野二	萩野一	仁田山二	仁田山一	二枚橋	土内	芦沢	清水	大谷地	角沢	本宮二区	本宮一区	野際町	福田	仁間	新松本町	松本三区	松本二区	松本一区	松枝	市野々	休場	柏木山	拓生		
阿部	廣野	井上	叶内	海藤	二戸	丹	中村	阿部	齋藤	加藤	齋藤	阿部	小田桐由美	星川	伊藤	小野	庄司	鈴木	伊藤	沼澤	黒坂	高橋	小野	笹	浅沼	島腹	長南	秋保	大場	長澤	矢口	松田	齊藤	松田		
敏彦	広司	市雄	信一	志彦	直也	茂	徳雄	行夫	勝也	利夫	信也	仁	政樹	雄二	雄二	雄二	誠一	健一	明広	洋介	和真	和真	和男	秀信	敏	敏	真	順一	要一	信一	治夫	三也	明			
前波	升形五	升形四	升形三	升形二	升形一	升形上	長坂	福宮	宮野	畑	本合海八	本合海七	本合海六	本合海五	本合海四	本合海三	本合海二	本合海一	柏木原	塩野	昭五	昭四	昭三	昭二	昭一	赤坂	横根山東	横根山	往還新町	往還	泉田駅前	旭通り				
荒川	松田	加藤	田宮	八鍬	矢口	庄司	影沢	芳賀	佐藤	小田嶋隆悦	齋藤	監物	元木	仙台	齋藤	加賀	齋藤	工藤	大山	高山	今井	江口	柴田	樋口	青木	星川	加藤	小野	矢口	星川	海藤					
順二	昇	久雄	秀将	千賀子	好昭	茂安	茂安	茂安	茂安	清	弘幸	知昭	栄治	敏雄	正吾	透	和也	和彦	正靖	修一	英彦	耕佑	雄大	雄大	雄大	文雄	晃	雄一	進一	和	隆	享				

住みよい地域をめざして

市民と行政をつなぐ

212地区の区長さんを紹介します



5月11日(月)に市民プラザで区長総会・区長協議会総会を開催し、212地区の区長に委嘱状を交付しました。区長協議会総会においては、事業計画や予算などの全議案が賛成多数により承認されました。

区長は、本市の非常勤特別職として、地区内の世帯数を把握するほか、毎月2回の広報物の配布・回覧などを通じて行政情報を地区住民へお知らせしています。その他、例年7月下旬に開催している「区長と市長のまちづくり会議」などのさまざまな機会を通して、市政への意見や地域の課題をとりまとめ、行政との調整を図る役割も担っています。

今後も安心して住み続けられる地域を目指し、地域全体で課題に取り組んでいけるよう、ご理解とご協力をお願いします。



▲区長総会・区長協議会総会の様子 (5月11日(月)市民プラザ)



▲全員研修の様子(令和7年12月アークユマリエ TAMAHOME)

市区長協議会では、より良い地域づくりを進めるため各種研修を行っています。

意見交換のほか、学区ごとの地域づくりの取り組み事例を発表しました。参加者からは、区長と地域の住民がどのような課題感を持ち取り組みを行っているのか、直接実践している区長から話を聞くことができて良かった、などと好評の声がありました。

茶屋町	鍛冶町	吉川町	中山町	常葉町三区	常葉町二区	常葉町一区	下万場町	上万場町	石川町	三本橋	水上町	桜馬場	下神明町	上神明町	小泉	中山	一本柳	梅ヶ崎	月岡	小月野	木柴町	円満寺町	西町	泉ヶ丘	冷水沢	滝ノ倉	上西山	谷地小屋	野中	中川原	北新町団地	北新町	高壇	荒小屋	太田	明倫地区
佐藤	早坂	佐藤	佐藤	布施	三原	安彦	佐藤	伊藤	今田	大竹	加藤	竹田	小野	永田	三原	小林	星川	阿部	武田	阿部	田中	阿部	杏沢	高橋	今田	皆川	上野	鈴木	伊藤	山科	安倍	信夫	田中	渡辺	大場	
勉	純行	典男	義昭	治行	茂	達見	安則	一隆	キミ子	克彦	純一	眞一	正人	勇	常男	欣也	美千隆	健一	秀	敏明	幸一	栄一	俊逸	栄二	秀一	勝	智義	幸一	定孝	千晶	民男	正見	昭彦	和彦		
下堀端北組	泉町	岡崎町	下仲町	仲町	大正町	上堀端	土手の内	川西六区	川西五区	川西四区	川西三区	川西二区	川西一区	庚申	蛇塚	上野	飛田	新田	あたご町	下西山	新庄地区	関屋	横町	下北本町	上北本町	東天町	東町	東本町	桜町二区	桜町一区	川原町	小松室団地	明倫通り	中道町	上茶屋町	
矢口	青木	佐藤	星川	森	佐々木	柿崎	早坂	菅原	井上	橋本	矢口	矢口	笹原	笹	伊藤	笹	柏倉	森	佐藤	中鉢	早坂	青山	伊東	高橋	高橋	川上	今田	野崎	長澤	阿部	倉金	加藤	大沼	小野		
紀子	利彦	征彦	清昭	博信	繁男	繁男	敬輔	孝一	正美	修一	光夫	啓一	誠	誠	仁夫	吉彦	俊明	健吉	義之	重喜	重喜	洋道	廣道	浩	興	三	勉	隆誠	明	治宏	宏一	享				

令和8年10月から 国民年金保険料の 育児免除制度がはじまります！



実子、養子を育てているお父さん・お母さんは、
育児のための免除制度を利用できます。

- 国民年金第1号被保険者でお子さんを育てている父母・養父母は、申請することで保険料が免除されます。
- 免除対象期間は、お子さんが1歳になる誕生日の前月分までです。

将来の年金額は、納付した場合と同じように反映されます。

通常の免除は、免除額に応じて将来受け取る老齢基礎年金が減額されますが、産前産後免除と育児免除は免除期間も納付されたものとして扱われ、将来の老齢基礎年金の年金額は減額されません。

<育児免除イメージ図>

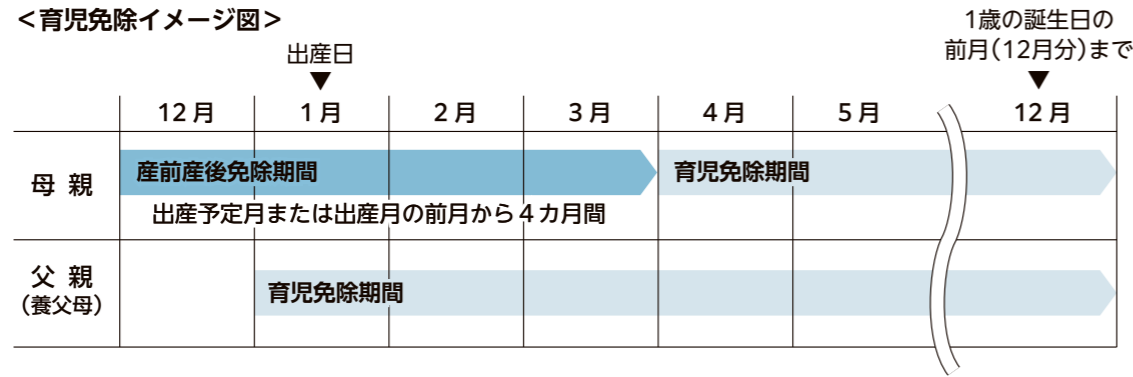

育児免除申請はスマホでOK!

マイナポータルから申請できます！基本的に添付書類は必要ありません。

マイナポータルを利用して申請できる 国民年金についての手続き

- | | |
|----------------------------------|-------------------|
| ① 加入の届出
(厚生年金から国民年金に切り替える手続き) | ④ 付加保険料納付申出(辞退) |
| ② 保険料免除・納付猶予の申請 | ⑤ 付加保険料該当(非該当)の届出 |
| ③ 保険料学生納付特例の申請 | ⑥ 保険料産前産後免除の届出 |
| | ⑦ 保険料育児免除の届出 |

<窓口で育児免除申請するときの持ち物>

- 本人確認書類
- 申請者のマイナンバーの分かる書類、または基礎年金番号の分かるもの

明日への確かな備え

国民年金

国民年金制度は、誰もが安心して老後を迎えられるように年金を支給し、世代を超えて暮らしを支える制度です。老後だけでなく、万が一の時にも、障がい基礎年金や遺族基礎年金などを支給することで、本人や残された家族の生活を支えています。国民年金制度へのご理解・ご協力をお願いします。

国民年金の資格の種類
国民年金の資格には、下記の表のとおり職業などによって3つの種類があり、それぞれ加入手続きや保険料の納付方法が異なります。結婚や就職、退職などで被保険者の種類が変わった場合は、2週間以内に手続きをする必要があります。
■ 必要書類 会社や事業所から交付される「社会保険・厚生年金資格喪失連絡票」など。

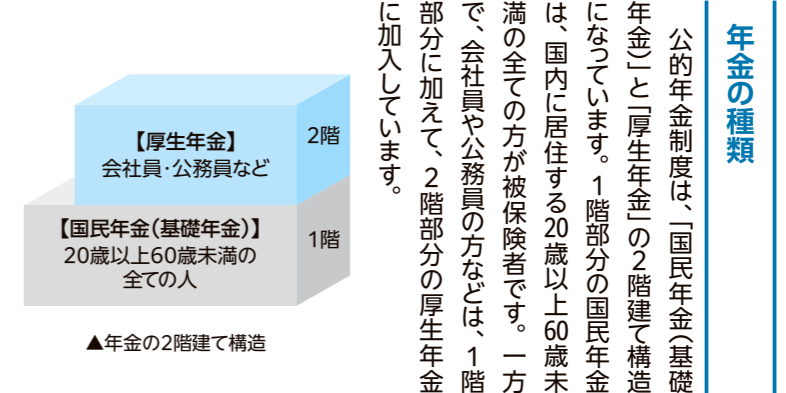

種類	第1号被保険者	第2号被保険者	第3号被保険者
加入する制度	国民年金	国民年金と厚生年金	国民年金
対象者	学生、自営業者、農林漁業者など	会社員や公務員など	国内に居住し、第2号被保険者(会社員や公務員など)に扶養されている配偶者
届出方法	市民課または新庄年金事務所に本人が届出	勤務先を通じて事業主が届出	第2号被保険者の勤務先を通じて届出
保険料の納付方法	各自が納付(届出日の約1カ月後に納付書が届きます)	勤務先を通じて納付(給与天引き)	自己負担なし(第2号被保険者の加入制度が負担)

学生納付特例制度
申請により学生の方の保険料の納付が猶予される制度です。申請は毎年度必要ですが、2年目以降は4月初旬にハガキ形式の申請書が送付されますので、ご記入のうえ返送してください。

■ 初回申請必要書類 学生証の両面コピー、または在学証明書の原本など。

保険料を納めないといふことになる?
保険料を未納のまま放置すると、万が一の事故や病気により障がい基礎年金を受け取りたい時や、遺族基礎年金を受け取りたい時に年金給付を受けられない場合がありますので、必ず保険料を納めるようにしてください。それが難しい場合は免除・納付猶予申請をしてください。申請は市民課または新庄年金事務所まで受け付けています。

■ 必要書類 失業の場合：離職票または雇用保険受給資格者証など。学生の場合：学生証の両面コピー、または在学証明書の原本など。

老齢年金の手続き
65歳の誕生日の3カ月前頃に「年金請求書(事前送付用)」が届きます。この年金請求書に必要事項を記入し、日本年金機構へ提出することで、老齢年金の受給手続きが完了します。

年金生活者支援給付金制度
年金収入や所得額が一定基準以下の年金生活者を支援するための給付金です。一度請求すれば支給要件を満たしている限り、給付を受けられます。該当する方には日本年金機構から案内が届きます。
請求したかどうか忘れてしまった方は通帳記帳で確認できます。年金振込と同じタイミングで給付金が振込まれていれば既に受け取っているため手続きは不要です。

年金事務所は予約優先です
新庄年金事務所
手続きする際は、電話予約をご利用ください。
TEL 22-2050
音声案内「1番」の後「2番」

地域でつながり、毎日をもっと元気に!

身近な“通いの場”に参加してみませんか



《外出と社会参加が、介護予防・健康づくりの第一歩》

“通いの場”とは、地域住民が中心となって運営し定期的にかかれる、体操や趣味の活動などを行う交流の場のことです。地域の仲間と交流したり、体操で体を動かしたりすることは、生活習慣病の予防や運動機能、認知機能低下の防止につながるとともに、生きがいづくりや仲間づくりにもなります。住み慣れた地域で自分らしく暮らし続けるために、身近な場所での社会活動を生活に取り入れてみましょう。

いきいき百歳体操

DVDを見ながら、50分程度の体操を行います。現在市内では、公民館、薬局、福祉施設、地域サロンなど42カ所です。週1～2回、集合形式で開催しています。誰でも参加しやすい簡単な体操を一緒にしてみませんか。



地域ふれあいサロン

地域の歩ける距離の場所に集まり、健康づくりや趣味活動などを行う交流の場で、現在市内に30カ所あります。5名以上の活動を対象に開設費用などを助成する制度もあります。興味がある方は市社会福祉協議会 (Tel.22-5797) までご連絡ください。

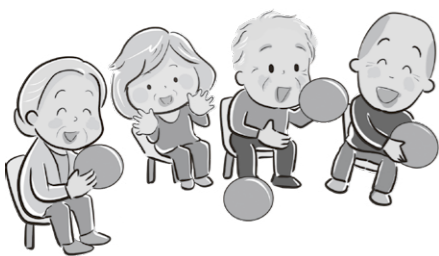

地域の通いの場について、開催場所や活動内容をまとめた「サロン・通いの場マップ」を配布しています。右記二次元コードからもご覧いただけます。



地域の通いの場作りを応援します!

「地域に活動の場がない」「これから始めてみたい」という方や団体・事業所には、担当者が立ち上げをサポートします。また、通いの場の立ち上げに協力いただける企業や団体、事業所を随時募集しています。興味のある方は、お気軽にご連絡ください。

問い合わせ先 市地域包括支援センター Tel.28-0330

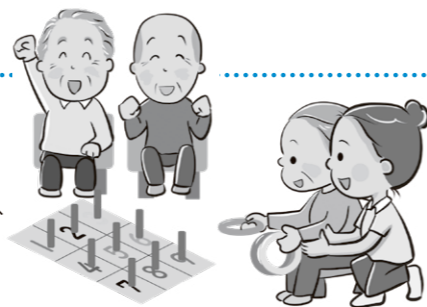

最上広域市町村圏事務組合 令和8年度当初予算・主要事業の紹介

最上広域市町村圏事務組合は、最上8市町村で構成されている一部事務組合で、「ごみ」「し尿」の処理、消防や救急業務などを行っています。

市町村分担金の内訳

市町村名	金額	構成比	対前年度
新庄市	13億2484万円	43.7%	▲5007万円
金山町	2億4800万円	8.2%	▲912万円
最上町	3億6966万円	12.2%	▲1569万円
舟形町	2億1057万円	6.9%	▲800万円
真室川町	3億3952万円	11.2%	▲1108万円
大蔵村	1億4810万円	4.9%	▲811万円
鮭川村	1億8486万円	6.1%	▲674万円
戸沢村	2億472万円	6.8%	▲1272万円
合計	30億3027万円	100.0%	▲1億2153万円

令和8年度当初予算は、一般会計が32億8900万円、沖繩中部広域市町村圏の児童との交流などを行う、ふるさと市町村圏事業特別会計が1124万円となりました。一般会計は新消防庁舎が完成したことにより、昨年度と比べて22億9200万円の減額となりました。一般会計で最も多くを占めているのが衛生費で、各ごみ処理施設の経費など総額15億4122万円を計上しています。また、ふるさと市町村圏事業特別会計は、総額で例年並みとなっています。

当初予算の概要

一般会計予算32億8900万円

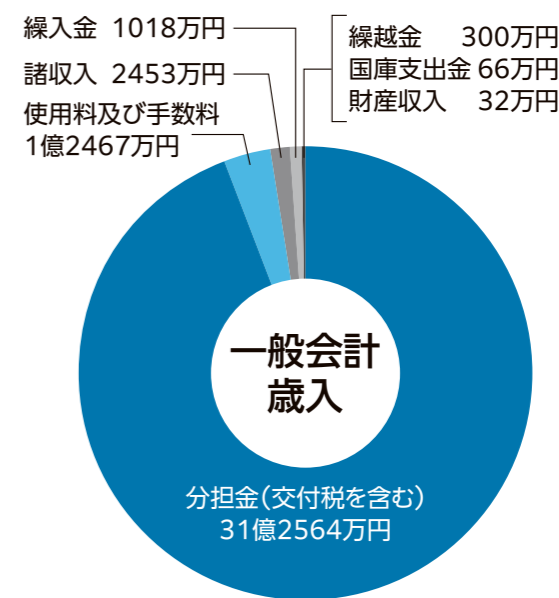
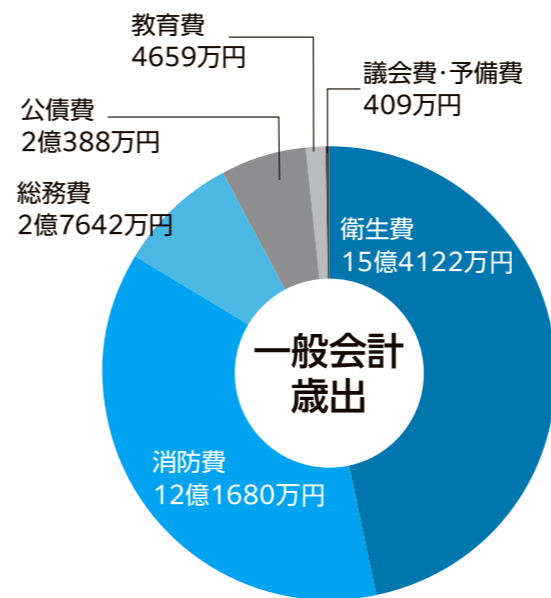

歳入・歳出内訳

主要事業



▲エコプラザがみプラント設備点検の様子



▲沖繩交流事業

- 総務費
 - ゆめりあ指定管理委託事業 6091万円
- 衛生費
 - エコプラザがみ包括運転管理業務委託 2億1285万円
 - エコプラザがみプラント設備点検整備等業務委託 3億9930万円
 - エコプラザがみダイオキシン発生抑制装置更新工事 1億2769万円
 - リサイクルプラザがみごみ処理基本計画策定業務委託 850万円
- 消防費
 - 旧消防庁舎施設一部解体工事設計業務委託 198万円
 - 救命ポート購入 462万円
- 教育費
 - 天文教育事業 385万円
 - 理科教育事業 2667万円
- 特別会計
 - 少年少女沖繩派遣交流事業 740万円
 - もがみ大産業まつり開催事業 200万円

笑顔輝く 新庄の スマイル企業

vol.1

市内の「やまがたスマイル企業」をご紹介します!

「やまがたスマイル企業」は、ワーク・ライフ・バランスや女性活躍の推進に取り組み、県から認定された企業などです。取り組んだ項目の達成数によって「通常」「ゴールド」「ダイヤモンド」と3つの認定ランクに分けられます。今号より全4回の不定期連載として、市内のやまがたスマイル企業と、そこで働く皆さんの仕事内容や勤めてみての率直な思いなどを紹介していきます。



今回訪問したやまがたスマイル企業は……

株式会社 新庄エレメックス

- **ところ** 大字福田711番地36
- **業種** 製造業(自動車部品・プラスチックパッケージ)
- **認定ランク** ダイヤモンドスマイル企業

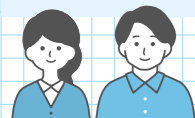

社員さんに聞きました!

就職を決めた理由は?

高橋 地元で事務職の求人を探していたところ、新庄エレメックスの経理事務に興味を持ちました。数字を扱い、正確性が求められる点が自分に合うと感じたのも理由の一つですが、実際に企業見学をした際に、どの部署でも従業員の皆さんが気さくに声をかけてくれて、とても良い雰囲気だと思いました。また、そのイメージは入社後も変わりませんでした。

梁田 昔からものづくりが好きで、将来はものづくり企業に就職したいと考えていました。神室産業高校に進学し、2年生の時に市内企業の求人を見て意見交換する授業があり、新庄エレメックスに“自動車部品”と“樹脂成型”の2つの事業があることを知り、興味があったのがきっかけです。その後も、学校単位での工場見学や、長期休みに個人的な訪問を行うなどを経て、入社を決めました。



やまだ そうた
梁田 颯さん
(入社3年目)

たかはし あやの
高橋 彩乃さん
(入社4年目)

入社後、良いと思った制度やサポートは?

梁田 制服の支給です。夏服、冬服、作業靴など手厚く支給してもらっただけでなく、汚れたり壊れたりしたら交換してもらえます。自分で買うとかなりの金額になるので、大変助かっています。

高橋 経理という仕事が未経験で、入社当時、右も左もわからなかった時に、上司から「研修を受けてみないか」と提案してもらいました。実際に業務に携わる前に「経理とは何か」について学ぶことができたのは、大変助かりました。また、入社後すぐに休暇を取得する必要があったのですが、有給を当初から付与していただいたため、ありがたかったことも印象に残っています。今でも、趣味のライブ鑑賞のために遠方に行くことが多いのですが、休暇が取りやすい環境で大変助かっています。

職場はどんな雰囲気ですか?

梁田 先輩方に質問するときに、聞きやすい空気だなという感じます。最初は仕事を覚えるのが大変でしたが、先輩方が優しく教えてくれたので、安心したことを覚えています。私にも今年から後輩が出来たので、受け継いでいきたいと思っています。



若者や女性が活躍していくために必要だと思うことは?

高橋 職場をまとめる立場の方々が、若者や女性の意見をしっかり受け止めることが大切だと思います。そのうえで、ベテランの思いを受け継ぎ、理念を理解しながら意見を発信できる環境づくりが必要だと思います。

これから就職を考える方に向けたメッセージをお願いします。

梁田 新庄エレメックスは、品質に非常にこだわっている会社だと思っています。私のように、細かい作業が得意・好きな人は向いていると思うので、ぜひ来てください。

高橋 地元で根付いている会社なので、都会では味わえない地域感や、人との接しやすさをとても感じますし、温かみにあふれる会社だと思っています。

第2回 三浦先生と学ぶ 家計にやさしく健康にもよい 温暖化対策



地球温暖化が進行すると、私たちの生活環境にさまざまな影響を及ぼします。例えば、短時間豪雨による被害、農作物被害、熱中症患者の増加などの身近なトラブルが挙げられます。このコーナーでは、東北芸術工科大学の三浦秀一教授にご協力いただき、私たちにもできる地球温暖化対策や本市の助成制度などを紹介していきます。



三浦 秀一 先生
東北芸術工科大学デザイン工学部
建築・環境デザイン学科教授

家の窓から眺める庭の景色は暮らしに安らぎを与えてくれます。大きな窓は明るく、解放感も味わえます。また、初夏は窓を開けて過ごすのも気持ちの良い時期ですね。以上から、家の窓は大きいのが良いとされてきました。しかし、窓は冬に最も寒くなり、夏に最も暑くなる場所です。これは、家の中で熱の出入りが一番多いのが「窓」だからなのですが、では窓は小さい方がいいのかという単純なことでもなく、断熱性能の高い窓であれば大きい窓でも問題ないのです。

近年の家は2重ガラスの窓が当たり前になりましたが、窓の断熱性能はガラスだけでなく、サッシの素材にも左右されます。例えば、アルミは冷えやすい素材なので、プラスチックをサッシに使うことで断熱性能が高まります。古い家の壁をはがして断熱材を入れ直すのは費用がかかりますが、今ある窓をリノベーションする「窓リノベ」であれば、費用を抑えて国の補助金制度も活用できます。この機会に自宅の窓がどのような窓になっているか、一度確認してみてください。

市内の専門家に聞きました!

～タカハシガラス店(東山町)～

窓の断熱性を簡単に高める方法として内窓設置があります。工事は既存の窓に家の内側から新しい窓を追加するだけなので、騒音やゴミもほとんど出ず、1窓あたり約30分で完了します。また、浴室なども施工が可能です。

施工後は断熱性や防音性が向上し、冷暖房効率もアップ! 各種補助金も活用でき、お財布にやさしいリフォームです。



としゆき
高橋 利行 さん

いま、「窓リノベ」の助成金が手厚い!

自宅の「夏暑く・冬寒い」生活環境を改善する取り組みの1つとして「断熱窓への改修」を推進しています。申請すると最大100万円が助成される支援など、各種支援制度を紹介しています。詳しくは右記二次元コードより市ホームページをご覧ください。



国民健康保険・後期高齢者医療に加入している皆さんへ

8月から使える「資格確認書」または「資格情報のお知らせ」をお送りします



現在使用中の資格確認書などは、原則として7月31日(金)で有効期限を迎えます。8月1日(土)から使用できる新しい書類を、7月中旬に順次お送りします。送付物の内容は、加入している医療制度、年齢、マイナ保険証の利用登録状況により異なります。

届く書類と、受診するときに使うもの

	対象	送付物	受診時に必要なもの
国民健康保険	マイナ保険証 利用登録済みの方	資格情報のお知らせ	原則、マイナ保険証を提示します。読み取り機器が使用できない場合はマイナンバーカードと資格情報のお知らせを提示します。 ※69歳以下の被保険者については有効期限を記載しません。 来年度以降も今回送付したものをお使いいただくため紛失や破損にご注意ください。
	マイナ保険証利用未登録の方またはマイナンバーカードを持っていない方	資格確認書	資格確認書を提示します。
後期高齢者医療	85歳以上の方	資格確認書	資格確認書またはマイナ保険証を提示します。
	84歳以下で直近1年間にマイナ保険証の利用が6回以上あり、かつ3カ月以内に利用実績がある方	資格情報のお知らせ	原則、マイナ保険証を提示します。読み取り機器が使用できない場合はマイナンバーカードと資格情報のお知らせを提示します。 ※資格情報のお知らせのみでは受診できません。
	上記以外の方	資格確認書	資格確認書を提示します。

国民健康保険・後期高齢者医療に関するお知らせ

01 国民健康保険税に子ども・子育て支援納付金がかかります

国の子ども・子育て支援金制度の開始に伴い、令和8年度からすべての医療保険料(税)に子ども・子育て支援納付金が増加されます。

子ども支援金分の保険料率など

- 所得割率 0.29%
- 均等割額(1人あたり) 1245円
- 平等割額(1世帯あたり) 849円
- 18歳以上被保険者均等割額 120円
- ※課税限度額は3万円
- ※18歳未満の被保険者の均等割額は全額免除
- ※低所得世帯は軽減制度が適用されます。



世帯の所得や国保被保険者数によって税額は異なりますので、保険税額は7月中旬に送付する納税通知書をご確認ください。

◎制度内容については、コールセンター

Tel.0120-303-272 まで。

(受付時間午前9時~午後6時、日曜・祝日を除く)

02 後期高齢者医療制度の保険料率などが変わります

後期高齢者医療制度の保険料率は、医療費などの推計を基に、2年ごとに見直しを行っています。

今回の改正では、子ども・子育て支援金制度の開始に伴い、後期高齢者医療制度(医療分)とは別に子ども・子育て支援納付金分(子ども支援金分)の保険料が創設されました。子ども支援金分は令和9年度と令和10年度に改めて見直しを行う予定です。

【改正後の医療分の保険料率など】

- 所得割率 9.63%
- 均等割額 5万2500円
- 賦課限度額 85万円

【子ども支援金分の保険料率など】

- 所得割率 0.25%
- 均等割額 1373円
- 賦課限度額 2万1000円

◎詳しくは、県後期高齢者医療広域連合

Tel.0237-84-7100まで。



そんな悩みや不安を少しでも解消できるように…

妊娠中から子育て期まで、日常の不安や育児の悩みを医師・助産師が24時間体制でオンライン相談に対応します。日中は忙しい方でも、スマホで専門的なサポートをお好きな時間に受けられます。

こんな相談メニューがあります!

利用対象者:市内在住かつ15歳以下のお子さんの保護者、妊婦の方

いつでも相談
毎日24時間受付 原則24時間以内返信
ウェブサイトから相談を送付できます

夜間相談
平日18時~22時 1枠10分の予約制
LINEのメッセージチャット / 音声通話 / 動画通話

日中助産師相談
平日13時~17時 予約なし
予約なしで助産師とLINEのメッセージチャットが可能

みんなの相談検索
毎日24時間検索 すぐに結果表示
2万件以上の相談事例から検索

- ▶どんな些細なことでもご相談ください。
- ▶利用料金は無料、何度でもご相談できます。
※通信料は利用者負担となります。
Wi-Fi環境でのご利用を推奨します。

◎その他コンテンツの配信

- 小児科医などが執筆した記事をメールやLINEで配信
- 授乳や離乳食などに関する動画をLIVE配信

小児科オンライン

産婦人科オンライン

登録はこちらから

※ご利用にはLINE連携が必要です。会員登録後、マイページより連携手続きをお願いします。

※小児科オンライン、産婦人科オンラインは同じIDで利用できます。

※会員登録には「合言葉」が必要です。「合言葉」とは、会員登録に必要なパスワードです。「合言葉」を確認したい際は、健康課母子保健係までお問い合わせいただくか、右記二次元コードからお申し込みください。



合言葉の確認はこちらから(やまがたe申請)

おしらせ版 プラス

SHINJO PUBLIC RELATIONS INFORMATION

追加支援! 水道使用者の皆さまへ



物価高騰対応交付金*を活用し、
7月~10月請求分の
水道料金の基本料金が無料になります



*国の物価高騰対応重点支援地域創生臨時交付金で、エネルギー・食料品価格などの物価高騰の影響を受けた生活者や事業者の支援を通して地域創生を図るための事業に交付されるものです。

対象 市内で水道を使用している世帯、事業者(官公庁を除く)

無料となる金額 7月~10月請求分の水道の基本料金の金額
(基本料金の金額は、お使いの水道メーターの口径により異なります)

水道メーター口径	月額基本料金(税込)	無料となる金額 (基本料金×4カ月分)
13mm	1155円	4620円
20mm	1540円	6160円
25mm	2860円	11440円
30mm	3960円	15840円
40mm	7370円	29480円
50mm	12650円	50600円
75mm	33330円	133320円



注意事項

- 申し込みは不要です。
- 無料になるのは水道料金の基本料金部分です。使用した水量に係る料金はこれまでどおり有料です。
- 検針票「水道料金等のお知らせ」の7月分~10月分の欄に表示される金額は、基本料金が差し引かれた後の金額です。
- 開始や休止の時期により無料になる金額が異なる場合や、無料の対象にならない場合があります。
- 無料になることについて職員が訪問したり、市役所から電話がかかってきて銀行やコンビニなどのATMへ誘導することは一切ありません。

◎詳しくは、上下水道課 Tel.23-6111へ。



新着図書とおすすめ情報をお知らせします!

図書館 NAVI

◎市立図書館 Tel.22-2189

- 開館時間 午前9時~午後7時
(土日祝日は午後5時まで)
- 休館日 毎週月曜日



▲蔵書検索

今月の新着図書

郷土本

羽陽文化 第170号

埋もれ木の剣 1・2 山形県文化財保護協会 岩室忍

一般図書

家康と七人の忍び 佐藤賢一

元祖女性アナウンサー部長 石川牧子

血は争えない 深町秋生

奥山を捨てたクマ 金井塚務

日本懐かし食品大全 辰巳出版

ゴズミック・ガール 伊与原新

消えたい子どもたち 樋田敦子

Google まるごとガイド

12026年最新対応版

武家女人記 英和出版社

「考える力」と「好奇心」をくぐぐん 砂原浩太郎

伸ばすA×X学び入門 安井政樹

せいかつおつえんえほん 逸見チエコ

にぎつちやだめー チョーヒカル

自分でつくるーなぞ解き

メイソニユニバーサルコンテンツ

しよくごう はらへんごめがね

生き物つなげ死ぬの? P.H.P 研究所

妖品魔界物語 廣嶋玲子

はじめてのメイクBOOK 夢月

インタメおしごと図鑑

100ぴきかぞくキャンパスへいく

サンリオキャラクターズハッピー心

理テスト ポプラ社

図書館からのお知らせ

手話 はじめの一歩

あいさつなどの基本的な手話を学べます。

- とき 【大人向け】7月10日(金)午後1時30分~午後3時30分
【子ども&大人向け】7月25日(土)午後1時30分~午後3時30分
- 申込 開催日の1週間前まで(20名) ■ 参加費 無料
- 講師 市聴覚障害者協会会員のみなさま
- 協力 県手話通訳問題研究会最北班

移動図書館かやの木号による本の出前・貸出

- とき 7月4日(土) 午前10時30分~午後1時30分
- ところ エコロジージャーデン
- 内容 「最上地域みんなで子育て応援団moco マルシェ」同時開催

今月のおすすめ

わたしの日々が、言葉になるまで
-小説家に学ぶ言語化のコツ-

町田 そのこ ほか

「自分の気持ちを上手く相手に伝えられない」「文章にできない」などの57の悩みに、著者が自分の言葉で表現するコツをQ&A形式で教えてくれます。SNSが当たり前になった今だからこそ、読んでほしい1冊です。



第3回 新庄歴史NAVI

天保年中巳荒子孫伝(市指定有形文化財/古文書)が記した天保の飢饉

天保年中巳荒子孫伝は、天保9年(1838)に旧南山村(現大蔵村)の庄屋であった柿崎弥左衛門によって書かれた全五巻からなる天保の飢饉の記録で、歴史センターでは一番と二巻を所蔵しています。

飢饉が深刻化した天保5年(1834)には、餓死者が出て葬儀を行うことが出来ず、ただ穴を掘り、埋めるだけでした。そのような飢饉の惨状や、他藩による領民救済の様子などが記載されています。

また、天満宮の祭礼についても書かれていて、天保5年の祭礼は神輿渡御行列のみであり、町人による出し物はなかったことなどが分かります。

この資料は町人が記した天保の飢饉や当時の天満宮の祭礼を記した貴重な資料として、令和5年に市指定有形文化財に指定されました。

出典 新庄市編さん
新庄市史自然・文化編
新庄市編さん
新庄市史第三巻



▲「天保年中巳荒子孫伝」二、三巻
新庄ふるさと歴史センター所蔵

◎歴史センター Tel.22-2188

新庄こころのクリニック

心療内科・精神科

診療時間	月	火	水	木	金	土
8:30~12:30	○	○	○	○	○	○
13:30~17:30	○	○	-	○	○	☆

休診日 日曜・祝日 発熱外来行ってます

※土曜日隔週で1日診療を行っております。
詳しくはHPをご確認ください。

〒996-0035 山形県新庄市鉄砲町2-6
TEL:0233-25-8605/FAX:0233-25-8606

HPはこちら

院長 池谷 龍一

井戸水検査キャンペーン実施中!

現在、井戸水を利用している方、災害時に利用を考えている方一度検査してみたいかご検討でしょうか?

●井戸水検査料: 5000円~10,000円(税別: 採水料サービス)
(検査料金は以下の項目種類によって変わります)
(項目: 色度、濁度、味、臭気、pH値、塩化物イオン、(亜)硝酸態窒素、一般細菌、大腸菌)

採水

検査

報告

ご利用・お問合せ

TEL:023-643-3226(大石・半澤)

環境測定分析コンサル
株式会社テトラス
TEL:023-643-3226(大石・半澤)
山形市大字志戸田550

新庄から世界へ

Connectors & Sensors
航空電子
www.jae.com

JAE

山形航空電子株式会社 〒999-5103 山形県新庄市大字泉田字高台新田4102-6

SUSTAINABLE DEVELOPMENT GOALS

3 環境目標

7 環境目標

8 環境目標

9 環境目標

11 環境目標

14 環境目標



イベントや行政案内
まちな情報などを
紹介するページです

お知らせ

市の人口(4月末時点)

男	15,076人 (15,351人)
女	16,408人 (16,683人)
世帯数	13,801世帯 (13,810世帯)

4月の異動

出生	16人 (15人)
死亡	43人 (47人)
転入	224人 (213人)
転出	183人 (238人)

※全て日本人+外国人の数で、()は1年前の数値です。

第19回新庄風フェスティバル 2026

- とき 6月21日(日)午前9時30分〜正午
- ところ 最上中央公園
- 内容 全国のこの地風の風揚げ、子どもたちによる風揚げ、大風揚げチャレンジなど
- ※小学生以下先着30名に風をプレゼントします。
- 参加費 無料

◎隠明寺風保存会 佐々木 TEL22-0666

記念講演会 「地域と暮らしを支える法律」

- とき 6月27日(土)午後2時〜午後3時30分
- ところ 東北農林専門職大学大講義室
- 講師 日本弁護士連合会会長 松田純一氏
- 参加費 無料

◎松田純一氏日弁連会長就任記念講演会実行委員会 TEL29-8177

奨学金の返還を支援します!

- 対象 日本学生支援機構第1種・第2種奨学金を受給し、本市内に居住・就業予定の学生(要件あり)
- 支給額 2万6千円×4月以降の奨学金貸与月数 ■定員 6名
- 申込締切 6月30日(火)
- ※詳しくは、県ホームページをご覧ください。

◎教育総務課 TEL23-5004

商工観光課からのお知らせ

- チャレンジショップ出店者募集
- 市で起業を目指す方を支援するため、市で整備した店舗を貸し出します。
- 募集件数 1件
- 申込締切 6月30日(火)
- ※詳しくは、市ホームページをご覧ください。

◎商工観光課地域産業振興係 TEL29-5847

市民プラザ休館中の問い合わせ先について

- とき 6月1日(月)〜令和9年3月31日(火)
- ※市民プラザの大規模改修工事の各種事業や市民プラザ休館に関するお問い合わせは左記のご連絡先までお願いします。(午前8時30分〜午後5時)

◎市民プラザ TEL22-4200

オストメイトとご家族の研修会

- 対象 人工膀胱・肛門所有者とその家族
- とき 6月27日(土)午前9時30分〜午前11時30分
- ところ 最上センター薬局3階
- 内容 オストメイトの皆さまの生活向上のための講演や座談会
- 講師 県立新庄病院薬剤部薬剤師専門員 石山靖恵氏 ■定員 20名
- 申込締切 6月26日(金) ※当日受付可

◎(公社)日本オストミー協会山形県支部 TEL090-7934-6512

市民文化会館からのお知らせ

- 第47回サマーコンサート
- 最上地域のコーラス8団体が爽やかな歌声を響かせます。
- とき 6月27日(土)午後1時30分
- ところ 市民文化会館大ホール
- 入場料 無料

◎市民文化会館 TEL22-7029

幻の蝶「チヨウセンアカシジミ」観覧会

- とき 6月21日(日)〜6月28日(日)午後1時30分〜午後4時30分
- ところ 福宮堤(駐車場は福宮大日堂境内をご利用ください)
- 内容 絶滅危惧種であり、県の天然記念物であるチヨウセンアカシジミの無料公開および観覧会

◎福宮チヨウセンアカシジミを守る会 会長 伊藤 TEL090-4632-8965

特定計量器定期検査のお知らせ

- 対象 取引・証明行為に計量器(はかり)を使用している事業者など
- とき 6月24日(水)〜6月26日(金)
- ところ 市役所第2庁舎
- 内容 取引や証明に使用する「はかり」は、計量法により定期検査を受ける必要があります。
- ※詳しくは、県計量協会ホームページをご覧ください。

◎商工観光課地域産業振興係 TEL29-5847

がけ地近接などの危険住宅移転事業補助金

- 災害区域、がけ地、土砂災害警戒区域の区域内にある既存の住宅などからの移転を行う方に補助金を交付します。
- 対象 令和9年度に対象区域内にある既存の住宅などからの移転を行う方
- ※詳しくは、ホームページを確認いただくか、お問い合わせください。
- 申込締切 8月31日(月)

◎都市整備課まちづくり推進・雪対策係 TEL29-5822

最上地域みんなで子育て応援団 Mocomoluneh

- とき 6月21日(日)〜6月28日(日)午後1時30分〜午後4時30分
- ところ 福宮堤(駐車場は福宮大日堂境内をご利用ください)
- 内容 絶滅危惧種であり、県の天然記念物であるチヨウセンアカシジミの無料公開および観覧会

◎福宮チヨウセンアカシジミを守る会 会長 伊藤 TEL090-4632-8965

短期集中型・介護予防教室 参加者募集

- 理学療法士、作業療法士、歯科衛生士、管理栄養士が個別ケアで身体の機能向上をサポートします!
- 対象 要支援1・2、体力低下にお悩みの方
- とき ①7月7日〜9月29日、②10月6日〜12月22日、③令和9年1月5日〜3月23日の毎週火曜日午前9時30分〜午前11時30分
- ところ 新庄徳洲会病院1階多目的室
- 参加費 3カ月コース53994円
- 定員 7名

◎市地域包括支援センター TEL28-0330

年金の相談の際は予約ください

- 年金事務所では、円滑に相談を進めるために、予約制による年金相談を実施しています。
- 受付期間 相談希望日の1カ月前〜前日
- 受付時間 午前9時〜午後4時(土日祝、年末年始除く)
- 予約方法 電話(自動音声案内1番の後に「番」を押してください)
- ※予約の際は、基礎年金番号がわかるもの(年金手帳や年金証書など)をご準備ください。

◎新庄年金事務所 TEL22-2050

最上地域みんなで子育て応援団 Mocomoluneh

- スライドショーと体験ブースを用意しています。ご家族でご来場ください。
- 対象 未就学児とその家族
- とき 7月4日(土)午前10時30分〜午後1時30分
- ところ エコロジージャーデン
- 参加費 無料(事前申し込み不要)
- ※詳しくは、最上地域みんなで子育て応援団サイト「mocomoluneh」をご覧ください。

◎最上地域みんなで子育て応援団事務局 TEL29-1245

PICK UP! ピックアップ!

介護予防についての出張医療講演のお知らせ

市内在住の方を対象に、理学療法士による出張医療講演を行います。高齢期に多い、転倒や骨折、腰痛は体の使い方や運動で予防することができます。介護予防につながる体の動かし方や運動をわかりやすく紹介します!ご要望に応じた内容で町内会の会合や会社の勉強会、公共施設に伺います。

- 講師 理学療法士 柿崎大和氏
- 参加費 無料
- 申込方法 電話にて常時受け付け中
- ※お気軽にお問い合わせください。

◎新庄徳洲会病院リハビリテーション科 柿崎 TEL23-3434

きれいな川で住みよいふるさと運動

- とき 7月5日(日)午前6時〜午前8時
- ところ 市内8河川
- 内容 河川清掃(ゴミ拾いなど)
- ※大雨などで変更する可能性があります。
- ※地区独自で2回目の河川清掃を行う場合、都市整備課でゴミなどの回収に伺いますので事前にご連絡ください。

◎都市整備課道路・公園管理係 TEL29-5824

あじさい祭り ~見て、食べて、楽しもう!~

- 絶景スポットやキッチンカー、家族みんなで楽しめるイベントもあります。
- とき 6月28日(日)午前9時30分〜午後2時(キッチンカーは午後3時まで)
- ところ 東山公園あじさいの杜(駐車場は東山陸上競技場をご利用ください)

◎あじさいを育てる会事務局 TEL29-5824

夏の短期水泳教室開催 2026.7.1(水)〜7.29(水)

3回コース 4,671円 OR 5回コース 6,017円

6カ月〜2歳11カ月(ベビークラス): (土)11:30〜12:30
水慣れ〜クロー: (月)〜(金)16:30〜17:30
クロー〜4泳法: (月)〜(金)17:45〜18:45 (土)18:45〜19:45 ※各コース定員あり

参加後の入会費... 入会金&初回月会費 無料!! 水着・キャップ・バグ・ボート プレゼント!!

Weスポーツクラブ新庄 0233-29-4788

墓じまい 墓石工事 リフォーム

お見積り無料。お気軽にご相談ください。

墓石は墓石の専門店へ まつしまメモリーランド

天童市北目3-4-18 ☎023-654-1411

LPガス・灯油・上下水道工事

(株) シンズロ

新庄市宮内町5番1号 TEL(代)22-1273

薬剤師がご自宅に訪問します

次のようなご利用ができます

- 薬の相談やお届けに伺います
- 薬局へ行くのが困難な方には特に便利です
- 薬の飲み忘れや管理のお手伝いをします
- 営業時間外でも調剤、在宅対応いたします

ご自宅や施設に訪問し、患者様ご家族、医療、介護職の負担軽減にも貢献します。 **お気軽にご相談下さい**

※ご相談頂いた情報は医師・ケアマネージャーなどと共有し、連携してサポートしています。

カイセイ調剤薬局 ☎29-2913 / カイセイ調剤薬局栄町店 ☎29-9955



おぐわ
小澤 亜斗夢さん

移住交流推進事業担当
令和7年5月着任



▲隊員たちの活動状況をInstagramで発信中!

新庄×移住

地域を興す

vol.2

地域の外からこの新庄の地に飛び込み、さまざまな活動に励む地域おこし協力隊。個性豊かな隊員たちがこの街で何に取り組み、何を感じるのか…。その活動の様子を毎号シリーズでお届けします。

住んでいると気づきにくい新庄の良さ

地域おこし協力隊として新庄に移住し、1年が経ちました。実際に生活する中で、移住を検討している方へ伝えられることも少しずつ増えてきました。

地元の方々の温かさや、四季の移ろい、そして食べ物のおいしさなど、新庄には多くの魅力がありますが、私が特に驚いたのは「暮らしやすさ」でした。中でも、交通インフラの充実感に魅力を感じています。新幹線、バス、高速道路などにより県外へのアクセスもしやすく、休日は最上地域で自然を感じる遊びをしてもよし、遠出をしてもよしと遊びの幅が広がりました。

暮らしていると当たり前のことも、外から来た立場だからこそ魅力を感じる場面がたくさんあります。今後も、新庄でのリアルな暮らしや魅力を、自分自身の経験を通して発信していきたいと思えます。



▲首都圏での移住フェアに参加し、来場者に新庄の魅力PRしました

SNSを活用した情報発信支援

市内企業や事業者のSNSを活用した情報発信支援にも取り組んでいます。魅力的な商品やサービス、人の想いがまだ十分に市外、県外へ届いていない場面も多いと感じています。現在は、市内の山菜事業者のSNS発信支援に携わっており、YouTubeチャンネルの登録者数は8,000人を超えました。また、首都圏での移住フェアで使用する市のPR動画も制作し、実際の暮らしや地域の雰囲気が伝わるショート動画に仕上げました。

今後はさらに多くの事業者の方々と関わりながら、SNSを活用した情報発信のサポートにも力を入れ、地域の中にある魅力や想いを、より多くの人へ届けていきたいです。



制作した新庄市PR動画▶



▲市内の山菜事業者「山の幸いがらし」と、山菜について学びに来た東北農林専門職大学の留学生の皆さん(二次元コードはYouTubeチャンネル)