

暮らし・定住・未来創造

広報

しんじょう7

SHINJO PUBLIC RELATIONS No.727



新庄市役所 Tel22-2111
ファクス22-0989

新庄市ホームページ 検索
<http://www.city.shinjo.yamagata.jp>
メール info@city.shinjo.yamagata.jp



ユネスコ無形文化遺産
国重要無形民俗文化財



ありがとうの想いを届ける



📷 表紙の写真

今年5月に国道13号線沿いにリニューアルオープンしたJPD新庄スタジオ。研修会やパーティーなどを想定したこの施設には、フォトスタジオも併設されています。表紙と左の写真の撮影にご協力いただきました。(株式会社JPD Tel28-0134)
イラストは新庄南高等学校美術部OG長南さんに描いていただきました。

広報

しんじょう7

SHINJO PUBLIC RELATIONS No.727

目次◎CONTENTS

特集 / ふるさと納税

- 4 ふるさと納税 寄附累計16億円突破!
- 6 ふるさと納税 寄附金の活用報告
- 10 まちとぴ
- 12 平和都市宣言35周年
- 13 空き家バンク紹介
- 14 防災力は地域力
- 16 図書館へ行く
- 17 お知らせなど
- 20 連載 ものづくりの街しんじょう

市長コラム

山尾順紀



道の駅

道の駅は、4月25日現在、全国で1145施設が登録されています。市でも道の駅についてその方向性を調査検討し、道の駅基本構想(案)を6月議会でご報告しました。構想は、4か所の候補地のメリット・デメリットを検証し、最終的に高規格道路の新庄インターチェンジ周辺(十字路交差点)と、エロジージャーデン周辺に絞られました。新庄インターチェンジ周辺は、横軸の新庄石巻道路が未計画路線で、新庄酒田道路も全線開通に10数年、縦軸の新庄湯沢道路も事業化は進んでいますが、完成には10数年程度かかると見込まれています。先に商工会議所から、新庄インターチェンジ付近というご要望をいただきましたが、専門家の話では新庄インターチェンジの十字交差は複雑であること、近隣に鉄塔や農業水利施設などの重要施設があることから、用地確保が大変難しいとのこと。もう一つの候補地である登録文化財のエロジージャーデンは、ロケーションの良さなど自然豊かな観光資源に恵まれており、産直施設も併設され、既に「道の駅的活用」がなされております。今後、トイレや情報案内センターなどの機能の充実、国の史跡や登録文化財の活用、キトキトマルシェや冬の雪国ワンダーランドなどのイベントの開催、さらに登録文化財を文化庁の補助制度により耐震化改修し、既存施設を大勢の方々が憩える施設に有効活用できると考えております。

本市では、明倫学区の小中一貫校、看護師養成所の建設など大型事業が控えており、全国の道の駅施設の半分は赤字経営という状況もあることから、設置については持続可能な施設となるよう慎重に判断してまいります。



ありがとうの気持ちが届くふるさと納税

ふるさと納税は、その制度の秀逸さや、お礼品(寄附のお礼として送られる地場産品)などが話題となり、多くのメディアに取り上げられています。そのため、自身の故郷を応援する想いや、お礼品に魅力を感じて寄附してくれる方と、本市に繋がりができるようになりました。この繋がりをもとに、実際に本市を訪れる人や、本市の地場産品を毎年希望する人も少なくありません。

今号では、本市のふるさと納税の詳しい状況と集められた寄附金がどのように活用されているのかをご紹介します。

魅力ある新庄の宝モノ

ありがとうの気持ち届けるお礼品

「ふるさとを応援したい」に伝える

ふるさと納税制度は、「ふるさとを応援したい」「ふるさとに貢献したい」という思いを実現するため、税負担を軽減することにより寄附しやすくなるよう創設された制度です。出身地でなくとも、「第二のふるさと」と考え応援したいと思う方も活用できます。

ありがとうの気持ちを込めて

本市では、寄附をしてくださった方々に「ありがとう」の気持ちを込めて、米や肉などの農産品や工芸品などの新庄に関連があるものをお送りしています。

寄附に対して返礼の品を送る取り組みは全国で行われており、本市では「ありがとう」の意味合いを強めるために、「お礼品」と呼称しています。

このお礼品は「ありがとう」という感謝の気持ちを示すだけでなく、本市のことをもっと知ってもらうための取

り組みでもあります。

お礼品を通して本市に興味を持つ方々の中には、「新庄まつり」や「かど焼きまつり」などのイベントに毎年来るようになった方もいます。お礼品に対して、「おいしかった、またお願いします」などのお手紙をくださる方もいます。

ふるさと納税を通して生まれた繋がりを大切にするため、定期的に冊子を作成してお送りしています。

新庄の魅力あるモノ

農産物や工芸品などのお礼品を受け取り、実際に新庄を訪れる人たち。

新庄の特産品が魅力あるモノだったからこそ来てくれたのでしょう。「また来たいな」と思い、再び本市に来てくれるのは、この土地が、住む人が、あるモノ

が、ここで体験したことが、魅力あるからこそではないでしょうか。



◀送付した冊子【新庄市まちづくり応援寄附金活用報告書「ありがとう」】

新庄市まちづくり応援寄附金

ふるさと納税寄附金 累計総額

16億3942万4050円

寄附金額：6億8,126万3,382円

お礼品代：4億7,484万8,249円

寄附金額：7億3,673万9,454円

お礼品代：5億365万2,750円

新庄産「はえぬき」が上半期お礼品申込数で全国1位になりました！



本市は、日本でも有数の豪雪地帯です。冬の寒さと雪は厳しいものですが、それを耐え抜いた大地は雪解けの豊富な水と寒暖差で農作物に「おいしさ」を与えます。

なかでも新庄産「はえぬき」は人気が高く、ふるさと納税ポータルサイト最大手である「ふるさとチョイス」において、上半期お礼品申込数で全国1位となりました。

平成29年度の本市のお米評価

- ふるさとチョイス平成29年度上半期
お礼品申込数全国1位
- ふるさと納税を通じた申込数量：約900トン
- ふるさと納税を通じた売上金額：約3億円
- 本市の美味しいお米を食し、満足度が高かったリピーターが多く存在し、毎年新庄のお米を楽しみにしています。

本市には米以外にも牛肉・鶏肉・野菜などの美味しい特産品や、冬場は手仕事という文化から生まれた工芸品など魅力的なモノが数多くあり、ふるさと納税のお礼品は609種類にもなります。

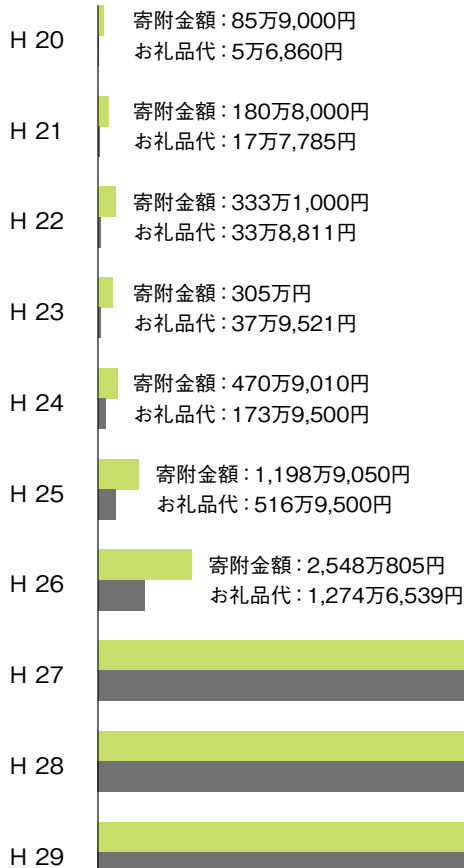

寄附金額およびお礼品代 棒グラフ

左のグラフは、年度ごとの寄附金額と寄附金の中からお礼品代として地域に還元された金額となります。

本市の取り組みは平成20年度から始まり、平成25年度にはふるさと納税そのものが全国的に注目を集め始めました。平成27年度から大手ポータルサイトへの参加など、本市の露出度を高めたことで一気に寄附が集まるようになりました。平成28年度からは、本市のピーアールを強めた取り組みを始め、全国的にも注目される自治体として新庄ファンを増やし、さらに寄附が集まりました。

多くの方の応援として集まった寄附金

本市の事業に活用されています

その額

2億1,900万円

寄附金の活用区分

ふるさと納税では寄附金の使い道を指定することができます。寄附金を用いる事業に使うのかを決める際には、寄附者の希望を尊重するようにしています。本市では、①産業の振興に関する事業、②医療や福祉の充実に関する事業、③教育、文化、スポーツの振興に関する事業、④社会生活基盤の充実に関する事業、⑤環境の保全に関する事業、⑥地域づくりに関する事業の6つの使い道を設定しています。

これは平成23年度に策定した「新庄市まちづくり総合計画(第4次新庄市振興計画)」の基本目標を基に設定されています。

寄附者への感謝

平成29年度までの使い道ごとの寄附金額は、左上表の「寄附金額」とおりです。そのうち、お礼品の費用や送料などの経費を差し引いた金額が「基金積立額」となっています。

この基金積立額の一部を本市の事業に充当し、活用させてもらっています。つまり、多くの事業がふるさと納税の寄附金によって発展・推進することができているということです。

同時に、ふるさと納税の寄附者の気持ちにより後押しされているということでもあります。市外に居住しながら本市を応援してくれる方々に、心から

事業充当総額

3,386万4千円

01

産業の振興に関する事業

暮らしを守り、住みよさが実感できるまちを創るため、定住の基本となる「働く場」の確保と交流の拡大による活力あるまちづくりを進めます。

主に農林業や商工業の活性化のための事業のほか、地域資源の磨き上げによる交流人口拡大を目指した観光産業の振興のための事業などに寄附金を活用しています。寄附金が活用されたことで、事業の拡大が実現し、市の産業活性化に繋がっています。

寄附金を活用した事業

- 水田農業経営確立対策事業 H 29 800万円
- 中小企業振興対策費 H 29 400万円
- まちなか賑わい創出事業 H 26 41万円
- 新庄まつり交流事業 H 26 24万4千円
- 新庄市市制施行65周年記念事業実行委員会運営事業 H 26 60万円
- 新庄城下・おもてなしプロジェクト H 26 41万円
- 物産振興対策事業費 H 25～27 120万円

充当額 5,840,000円



旧農林省蚕糸試験場の景観を生かした「新庄エコロジーガーデン」推進事業。この場所を舞台に行われるkitokito MARCHEなど、人と人が集う場所となっています。

充当額 13,160,000円



ユネスコ登録記念事業として本まつり有料観覧席の無料招待、新庄まつりラッピングトラックの張替。東京都豊島区巣鴨の地域活性化イベントに、新庄まつり山車を3台派遣し、新庄まつりをピーアールしました。

H 29 新庄まつり振興事業

使い道の区分	寄附金額	基金積立額
①産業の振興に関する事業	2億7,443万1,433円	8,799万4,353円
②医療や福祉の充実に関する事業	6億4,459万5,999円	1億8,424万5,096円
③教育、文化、スポーツの振興に関する事業	2億8,767万 603円	9,270万7,412円
④社会生活基盤の充実に関する事業	1億2,794万4,934円	3,684万7,904円
⑤環境の保全に関する事業	1億2,059万5,248円	4,892万9,940円
⑥地域づくりに関する事業	1億5,216万5,941円	6,077万2,030円
用途の指定がなかったもの	3,200万9,892円	2,057万6,306円

感謝申し上げます。

寄附金の使い道

集まった寄附金の多くは、「医療や福祉の充実に関する事業」が指定されています。寄附金のおかげで、全国でも話題となっている待機児童問題の解消に大きく前進しました。また、中学3年生までの医療費が実質無料化できたことで、子育て世帯の経済的負担を軽減し、安心して医療期間を受診することができるため児童の健康へとつながっています。

「教育、文化、スポーツの振興に関する事業」や「産業の振興に関する事業」への寄附金も多く集まっています。

図書整備に寄附金を充てたことで小・中学校合わせて5,000冊以上の蔵書が増え、以前と比べて意欲的に本を読む姿が多く見られるようになりました。また、陸上競技場を全天候型に全面改修し、備品も一新、より一層スポーツ振興に寄与できるようになりました。

市外の方々からふるさと納税として寄せられた寄附金はさまざまな事業に活用され、市民の暮らしに直接影響を及ぼしています。

下記および次頁以降で、平成25～29年度に寄附金が活用された事業区分ごとの詳細を紹介します。

事業充当総額	
8,331万4千円	
<p>医療や福祉の充実に関する事業では、「みんな健康で、笑顔あふれるまち」を目指し、主に新庄の未来を担う子どもたちのために、寄附金を活用しています。</p> <p>寄附金を活用できたことで、保育所の健全な運営、児童受入れ体制の強化、学童保育の支援など、保護者と児童にとつてより快適な環境を整えることに繋がっています。</p> <p>寄附金を活用した事業</p> <ul style="list-style-type: none"> ■ 子育て支援医療給付 H29 4,000万円 ■ 放課後児童健全育成事業 H28 814万5千円 ■ 若者世帯住宅取得支援事業 H29 470万円 ■ 児童行政事業費 H27 430万5,240円 ■ 保育所運営事業 H27 469万4,760円 ■ 輪投げ購入費補助事業 H26 16万9千円 	<p>02</p> <h2>医療や福祉の充実に関する事業</h2> <p>「みんな健康で、笑顔あふれるまち」を目指して、子どもの健やかな成長を支援し、健康でいきいきと安心して暮らせる地域をつくりまします。</p>
<p>充当額 1,000,000円</p> 	<p>充当額 20,300,000円</p> 
<p>H28 待機児童受入れ補助金</p> <p>入所児童数に応じた認可外保育施設の運営費補助を行い安定経営を支援しています。保育環境が整うことで、質の高い保育の提供が図られています。</p>	<p>第3子以降児童保育料免除事業 業補助金 H29</p> <p>第3子以降児童の保育料免除事業のために、各保育施設に補助金を交付しています。これにより、対象世帯の経済的負担を軽減することができました。</p>

事業充当総額

5,201万4千円

03 教育・文化・スポーツの振興に関する事業

「ふれあい、学びあい、心をつなぐまち」を目指し、「いのち輝く新庄っ子の育成、生涯学習の推進と豊かな文化芸術の振興、夢と感動のあるスポーツライフを実現します。」

教育、文化、スポーツの振興に関する事業では、「ふれあい、学びあい、心をつなぐまち」を目標に掲げ、寄附金もその目標を達成するための事業に活用しています。

寄附金を活用した事業

- 社会体育総務事業費 H29 800万円
- 新庄市ふるさと創生人材確保事業 H28 456万円
- 文化財保護管理事業 H29 300万円
- 陸上競技場改修事業 H28 816万円
- 楽天イーグルスイースタンド公式戦実行委員会事業 H26 18万4千円
- 戸沢サミット実行委員会負担金 H26 40万円
- 市勢要覧作成事業 H26 26万1千円
- 新庄市芸術祭第50回記念事業 H26 50万円
- 新庄市名誉市民近岡善次郎生誕100周年記念事業実行委員会事業 H26 45万円
- 人間国宝・新庄市名誉市民奥山峰石展実行委員会事業 H26 45万円

充当額 6,000,000円



H28 学校図書館図書整備事業

新学習指導要領が示す「言語力の育成」を強化するため、各小・中・義務教育学校に図書の増冊を行いました。蔵書を増やすことで、子どもたちの読書意欲向上を目指しています。

充当額 20,049,000円



通学手段確保対策事業 H29

遠距離通学の児童・生徒の通学手段確保のためにスクールバスを整備し、対象地区を拡大したことで、より多くの児童・生徒にスクールバスを利用してもらうことができています。

事業充当総額

1,758万6千円

04 社会生活基盤の充実に関する事業

「社会生活基盤が整い、安全で快適なまち」を目指し、安全安心で住みやすい生活環境基盤・利便性が高く機能的な都市基盤の整備を進めます。

社会生活基盤の充実に関する事業では、本市の冬の快適な暮らしを実現するための事業をはじめとし、安全安心で住みやすい生活環境基盤整備などの事業に寄附金を活用しています。

豪雪地帯である本市の最大の課題である雪対策にも寄附金が活用されており、市民が安全快適に過ごせるよう、交通の円滑化を図る除排雪、消雪道路や無散水消雪歩道の整備を進めています。

また、雪対策の事業だけではなく、犯罪の未然防止・解決の一助とするため、市内に防犯カメラを設置するなどの事業もふるさと納税の寄附金を活用することで実現できています。

寄附金を活用した事業

- 防犯カメラ整備事業 H28 263万5千円
- 雪総合対策事業 H26 100万円

充当額 5,000,000円



H28 公園遊具整備事業

ふれあいの場としての公園で、子どもたちや利用者が安心して遊べる環境を確保するために遊具などの修繕事業を行いました。

充当額 8,951,000円



道路除排雪事業 H29

雪による不便さを解消し、快適で安全な冬の暮らしを実現するため、特に通学路や歩行者の安全確保を中心とした、道路除排雪体制の強化を行いました。

事業充当総額
1,700万円

05

環境の保全に関する事業

「自然と共生し、環境にやさしいまち」を目指し、豊かな自然環境の保全、良好な生活環境と資源循環型社会の形成、地球温暖化の防止に努めます。

豊かで快適な生活を送るためには、良好な生活環境が必要不可欠です。本市では、美しく豊かな自然を未来に引き継ぎ、住民の生活環境を良好に保つために、さまざまな環境保全活動を行なっており、それらにもふるさと納税の寄附金が使われています。

例えば、ごみの減量化・再資源化やごみ分別の徹底、市民の自発的な資源回収活動を促進することを目的にした事業などに寄附金を活用しています。

ほかにも、悪臭・水質汚濁などの公害発生を防止する事業や、防犯環境を整備する事業などにも寄附金が活用されており、資源循環型社会と住みよい生活環境が形成され、環境にやさしいまちづくりに繋がっています。

■ 寄附金を活用した事業
■ 防犯灯LED化更新補助
事業 H28 400万円

充当額 3,000,000円



H28 曙町第2公衆便所改修工事

市内の中心繁華街にある老朽化した公衆便所を改修し、まちなかにふさわしい形状にすることで清潔で快適な環境を維持しています。

充当額 10,000,000円



容器包装リサイクル事業 H29

食品トレーの「製造⇒回収⇒選別⇒原料化⇒製造」というリサイクル工程を地域で循環させる全国初の取り組み「新庄もがみ方式」を推進しています。

事業充当総額
1,522万2千円

06

地域づくりに関する事業

「協働により誇りがもてるまちづくり」を目指し、市民参画と世代間交流を図り、地域の特性を活かしたまちづくりを行います。

本市が、これからどんな市を目指し、どんなまちづくりを進めていくかを考えるうえで、町内会や市民活動団体などの地域コミュニティの果たす役割は大きく、その重要性はますます高まっています。

日本全体が人口減少・少子高齢化へと向かうなかで、地方都市が直面している課題を解決していくためには、行政だけでなく、地域と一体となって施策を進めていかなくてはなりません。この流れを踏まえて、本市ではまちづくりの最も基礎的な単位である「町内会」の支援に重点をおいて寄附金を活用しています。

■ 寄附金を活用した事業
■ 自主防災組織育成補助事業 H28・29 200万円
■ 地域公民館整備費補助事業 H28・29 250万円
■ 市制施行65周年記念市民提案事業 H26 92万2千円
■ 防災対策推進事業 H25・26 30万円

充当額 900,000円



H25~27 市民活動交流ひろば事業

市民活動を支援するために設立された「市民活動ひろば ぶらっと」が中心となり、市内のさまざまな市民活動団体が一堂に会せるイベントを実施しました。

充当額 8,600,000円



H25・26・29 地域づくり支援事業

災害支援や地域文化の伝承、高齢者支援やまちづくりなど、地方都市では地域のつながりが重要となります。この地域コミュニティ強化を支援するための事業を行っています。

6/2 お祭り歯っぴい
ゆめりあ



○約250人がフッ素無料塗布などを受け、歯科相談などにより虫歯予防の意識を高めていました。

6/3 シバフ de エンケン
僕らの Pokepa(芝生)



○好天に恵まれる中、新庄演劇研究会による朗読劇が行われました。

6/6 能面展開催中
7/31 雪の里情報館



○能面制作を独学で学んだ高橋幸夫氏(上茶屋町)の渾身の作品44点を展示中。

6/13 きれいなお花をありがとう
応接室



○マルコ幼稚園の園児14名が、市長にお花とメッセージを届けました。

6/16 こらっせ新庄10周年イベント
わらすこ広場



○子どもたちがお母さんと一緒に、父の日のためにプレゼントを作りました。

6/17 新庄凧フェスティバル
最上中央公園



○子どもから大人までがかむてんと力を合わせて、巨大な隠明寺凧を大空高く上げました。

6/17 kitokito マルシェ「にくいあなたの虜になった」
エコロジーガーデン



○県内外から多くの方が集まり、バーベキューなどを行いました。

6/17 市民体力測定会
山屋セミナーハウス



○参加した市民は、自分の体力を測定するために、各種目に取り組んでいました。

6/23 健康福祉まつり
ゆめりあ



○子どもからお年寄りまで600の方が、体験を通して健康と福祉について学びました。



6月のまちかど PICK UP!

障がい者等用駐車場の塗装作業実施

6月21日

📍 本庁舎および第二庁舎駐車場



▲下地面を塗装。



▲車いすの枠にそって型取り。



▲障がい者等用駐車場塗装完成。



▲全国脊髄損傷者連合会山形支部と新庄市身体障がい者福祉協会の有志のみなさん。

○ 全国脊髄損傷者連合会山形支部が進めている青色塗装事業（障がい者等用駐車場の青地に白色の車いすマークを全面塗装する作業）は、山形県支部が全国で最初に始めました。現在では、全国23都道府県で実施しています。

今回、同連合会山形支部と新庄市身体障がい者福祉協会の有志のみなさんにより、本庁舎前3面と第二庁舎前2面を塗装していただきました。1日がかりの作業で、大変綺麗に仕上げてくださいました。

代表は、「地区をまたいで協力し県内の全域で実施しています。今後も、色が薄くなった駐車場の塗装作業を継続していきます。」と話しています。

残念なことに、マナーを守らない健常者のドライバーも見受けられます。障がい者等用駐車場は、障がい者が安心して駐車できるようにするための場所なので、みなさまのご協力をお願いします。

6/30 **しんじょラボ交流会**
📍 JPD新庄スタジオ

○ 8名の参加があり、新庄での結婚・子育て生活について意見交換をしました。

6/30 **mocoマルシェ**
📍 ゆめりあ

○ 約110名の児童と保護者が工作体験や各種イベントに参加しました。

6/30 **サマーコーラスフェスティバル**
📍 文化会館

○ 地元のコーラスグループによる、美しい歌声が披露されました。

新庄市平和都市宣言 35周年記念



新庄市では、昭和59年に永遠の平和と明るい明日の世界の実現を願い、新庄市平和都市宣言を行いました。

平和都市宣言35周年を記念し、「シベリア抑留」体験者が描き残した絵巻物や企画を市民団体と共に行います。体験者の話を通して、平和と命の尊さについて考えます。

これまでの歴史を学び、老若男女誰もが、平和に向けて自分たちに何ができるのか・何をすればよいのかを考えてみましょう。

語り継ぐシベリア抑留の記憶展

- とき 8月11日(土)～17日(金) 10時～18時(最終日は14時まで)※火曜日休館
- ところ 市民プラザ 第一・第二ギャラリー
- 入場料 無料
- 展示

作者	名称	ジャンル	出身・在住
澤田精之助	澤田精之助氏作 32メートル絵巻物	絵画	村山市出身
渡邊 昭平	渡邊 昭平氏作 スケッチ	絵画	河北町出身
井上 馨	井上 馨氏作 スケッチ	絵画	岐阜県出身
山下 静夫	山下 静夫氏作 ペン画	絵画	兵庫県出身
那須 光雄	シベリアの風神	書籍	新庄市出身
栗田 義一	戦争末期をシベリアでねむる友へ	書籍	湯沢市在住
渡部 豊子	大地に刻む五人の証言	書籍	新庄市在住
ショウ・タグチ・プロ	私はシベリアの捕虜だった	DVD	—



▲澤田精之助氏の絵巻物

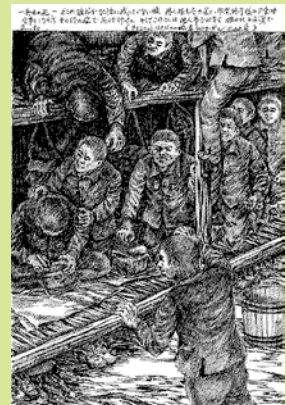

▲山下静夫氏のペン画

など

特別企画

- とき 8月15日(水)13時～
- ところ 市民プラザ小ホール

◎講演会 「シベリア抑留」ってなに? —戦争が終わってから始まった悲劇—

- 講師 ありみつ けん 有光 健氏(シベリア抑留者支援・記録センター代表世話人)

◎体験者による公開座談会

- 講師 栗田義一氏(湯沢市在住、大正14年生まれ)、大沼義男氏(村山市在住、大正14年生まれ)

主催者からのメッセージ

戦後73年となる今、戦争を体験した方から当時のことを聞く機会は確実に少なくなっています。「シベリア抑留」については、さまざまな理由が重なってあまり語られてきませんでしたし、学校でも学ぶ機会はほとんど設けられていませんでした。県内からも多くの方がシベリアに抑留されたという歴史の事実を次の世代へ語り継ぎ、平和な日常の尊さを考える場になればと願います。子どもから大人までご来場いただけることを心より願っております。



笑顔で新庄生活! 空き家バンクから!!



空き家バンクは、所有する空き家を「売りたい・貸したい」とお考えの人と「買いたい・借りたい」とお考えの人とをつなぐものです。

平成28年度から開始し、これまで26件の登録があり、11件の物件が売買・賃貸されています。

売り手・貸し手側のメリット

- ◎多くの利用希望者に周知できる
- ◎個人で借り手を探すより効率的
- ◎各条件や料金などの相場が知れる

空き家バンクのメリット

- ◎意外な物件を見つけやすい
- ◎空き家の数を減らせる
- ◎地域の活性化につながる

買い手・借り手側のメリット

- ◎物件をネットで検索することが可能
- ◎運営母体が市なので安心
- ◎移住する際の橋渡しをしてもらえる

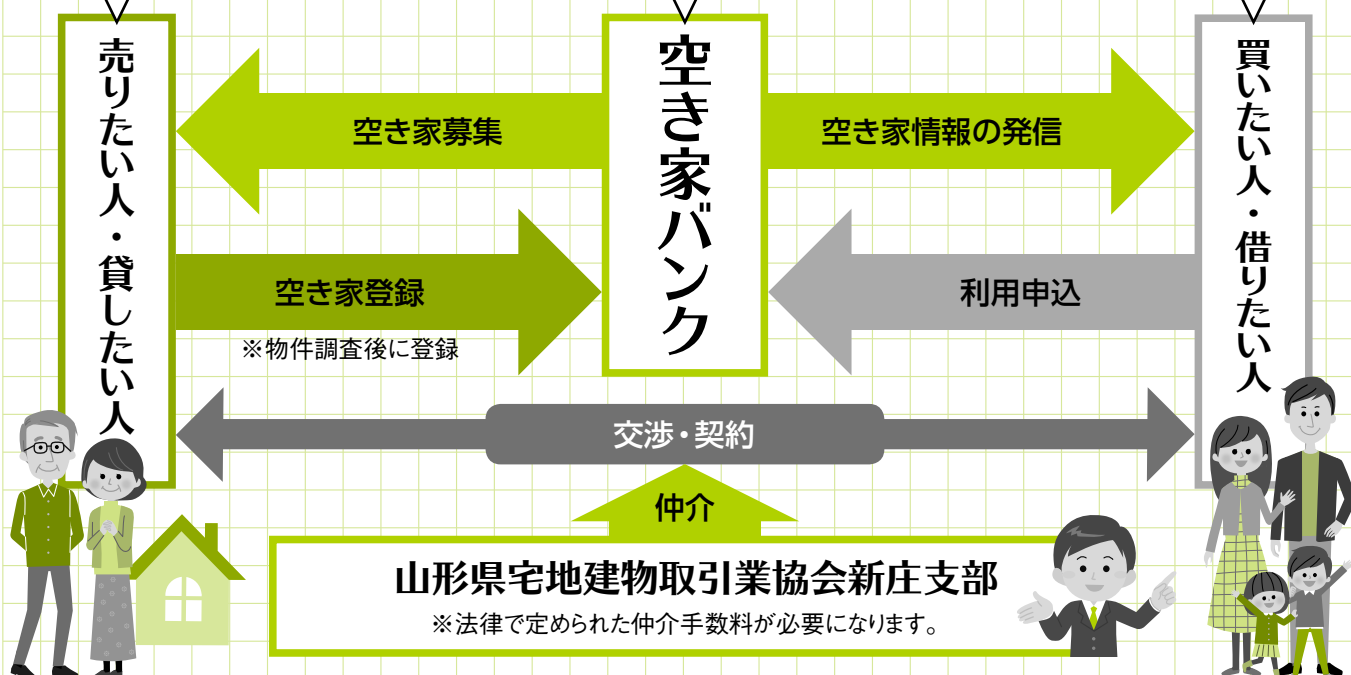

◎ウェブ検索

新庄市 空き家バンク

検索

◎都市整備課建築住宅室 Tel内線521・522

若者の住宅購入には『若者世帯住宅取得助成金』が利用できます

以下の条件を満たす方は、住宅を購入する際に最大50万円の助成が受けられます。平成29年度は、16世帯が本助成金を利用しました。

●対象者

平成30年3月31日現在で申請者が配偶者が40歳未満であり、申請時に次のいずれかに該当する方

子育て世帯	結婚世帯	移住世帯
中学校3年生までの子を持つ (出生前の子の母子健康手帳を持つ方を含む)	結婚してから3年以内	平成29年4月1日以降に最上地域外から転入

●対象住宅

条件	空き家	新築の注文住宅
対象物件	新庄市の空き家バンクに掲載されている物件	市内に本社または本店がある工務店などと平成29年4月1日以降に契約した物件
購入金額	100万円以上(土地購入費用含む)	500万円以上(建築工事費用)
その他	対象住宅の登記を行い、居住すること	

※その他複数の条件があります。確認されたい方は、市ホームページをご覧ください。下記までお問い合わせください。

◎総合政策課企画政策室 Tel内線234・236

防災力は地域力

～災害から地域を守る～

本市において、昭和49年8月1日の水害以降、大規模な災害の発生記録は残っていません。また、政府の地震調査研究推進本部の調査によると、本市および最上地域が直接震源となった明確な地震の記録は残ってはいないとのこと。しかし、新庄盆地の東部および西部に断層があり、ずれにより大きな地震が発生する確率が高いという報告もあります。これまで幸いにも大きな災害が少なかった本市ではありますが、今後もその傾向が続くといった保障はありません。そこで、全国的にも各地域で組織されている「自主防災組織」について、お話を伺い、今後の対応について考えてみます。

**災害時、住民がすべきことは
なんですか？**

自分の身は自分で守る(自助)のこと、普段から顔をあわせている地域や近隣の人々が集まることにより、お互いに防災活動に取り組むこと(共助)が必要となります。大規模な災害が発生したとき、被害の拡大を防ぐための国や県、市の対応(公助)では限界があります。そこで、自助・共助・公助が連携し合うことで、早期に実効性のある対策を講じるということが可能となり、被害の軽減を図ることが出来ます。

大戸氏 災害が発生すると、行政などの防災関係機関は住民の命を守るためにいち早く活動を開始し、必要な対策を講じます。しかし、被害規模が大きいはど、交通や通信が混乱し、救助人員の不足が生じ、全地域に手が回らなくなる可能性があります。

田口氏 大戸課長のお話にもありましたが、消防や市、警察などの行政組織は、あくまでも平時を想定した人員規模になっており、多くの人員を必要とする大規模災害が発生した際に絶対的に人員が不足します。そのため、災害発生直後は、地域住民の救出・救護を地域住民自らが行う必要が出て

くると予想されます。

**自主防災組織はどのような組織
で、どんな役割を担いますか。**

平成7年に発生した阪神淡路大震災での教訓を生かして結成された組織です。災害時、瓦礫の下から救出された人のうち約9割が家族や近所の住民の助けによるものだったという調査報告がありました。また、震源地に近く全半壊の建物が8割と甚大な被害を受けたにも関わらず、5時46分に地震が発生してから、15時過ぎには全員の安否確認が終了した地域もあるとのこと。これは住民が普段から声掛けを行うなどして、互いの生活状



最上広域市町村圏事務組合
消防本部予防課長

消防指令 **大戸正樹氏**

況を把握していたからこそできたことです。そこから得た教訓により、自主防災組織が全国的に広まりました。

大戸氏 阪神淡路大震災のとき、「隣の人とあいさつしていることが、大きな防災になりました」という言葉を聞き隣近所でお互いに声を掛け合える地域づくりが大事であることを、確信しました。災害時には、安否確認などにより救助や避難が必要な人数、被害状況などを集約し、市や消防機関へ情報提供することが、被害を最小限に食い止める唯の方法であることも知っていただきたいと思います。

田口氏 大戸氏の方法を実現するた

◎自主防災組織を結成した団体に助成金を交付しています

- 対象 自主防災組織を結成した団体
- 内容 防災資機材(発電機、消火器、ヘルメットなど)の購入
- 金額 1回目申請 購入額の100%(上限20万円)
2回目申請 購入額の50%(上限10万円)

◎自主防災アドバイザー派遣制度

- 対象 町内会、自主防災組織など
- 内容 自主防災組織の結成・活性化について講義などを行うアドバイザーの派遣
- 費用 無料

自助、共助、公助の役割

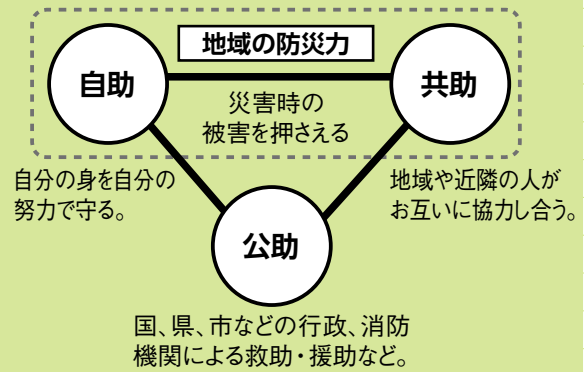

被害を最小限にするために、地域で普段から何をしたらいいですか。

めには、地域住民の密接なつながりが必要です。自主防災組織を結成することは、地域住民どうしの会話が增え、住民どうしのつながりが強くなるのが期待されます。

今年、6月17日に群馬県南部で震度5弱、18日には大阪府北部で震度6弱の地震が観測されました。このように災害が発生すると多くの方は「怖い」「何か対策をするべきだ」と考えると思います。しかし、時間の経過によりその気持ちは薄れ、いざ災害が発生した場合、「さっと誰かが助けてくれる」「消防団や行政が何とかしてくれる」と考えてしまう方もいるでしょう。そこで、自助と共助の考え方が重要になってきます。

田口氏 地域住民が自ら地域を守るという意識を持ち、市内全地域で自主防災組織を結成してほしいと思います。中には、組織化が難しいという地域もあると思いますが、周辺地域と協力して一緒に組織化するという方法もあります。そして、普段から地域住民が話し合いを行い、災害時における安否確認や避難の呼びかけ、救出・救護、避難所運営などの手順を考えていただきたいと思います。また、災害時に必要と

なるのこぎり、ボール、ジャッキなどの道具の使い方を地域のイベントなどで確認しておくことも重要です。組織化に際しては、出前講座や事前相談なども行っております。

大戸氏 個人や家庭単位での防災活動にしても、いざというときの対応には限界があります。そのため、自分たちの地域は自分たちで守るといった意識や連帯感を持ち「自主防災組織」を結成していただきたいと思っています。身近な地域活動としながら、住民自ら協力する体制を整える方法が有効です。

お二人より、防災について貴重なお

話しをお聞きしました。災害が起こる前にどのような体制を作るのか、災害に対する備えを今から地域ぐるみで考えてみてはいかがでしょうか。今こそ、地域力を強化する時期に来ていると感じています。

また、災害時のさまざまな事態を想定して、今年度は県と市で主催する合同総合防災訓練が開催されます。
 ■とき 9月2日(日)9時~12時
 ■ところ 新庄中学校、最上公園
 ※観覧は自由となっておりますので、是非足をお運びください。



新庄市自主防災組織連絡協議会
 会長 **田口五郎氏**

今月の新着

郷土本

菩薩花 羽州ぼろ鳶組5.....今村 翔吾
 ババア★レッスン.....安彦 麻理絵
 めぐるぼんシリーズ 1
 ためいけでいっしょにあそぼう〜♪.....る一つ企画
 木の玉ころちゃん 1〜3.....る一つ企画
 わがままナおうさま.....る一つ企画
 ママがたりない!!!.....る一つ企画
 おっぱい.....る一つ企画

一般図書

元禄お犬姫.....諸田 玲子
 万引き家族.....是枝 裕和
 ファーストラヴ.....島本 理生
 納得して死ぬという人間の務めについて.....曾野 綾子
 すてきな門まわり・駐車場百科.....ブティック社
 コンテナで育てるハーブと野菜.....深町 貴子
 はぼ100均プチプラ花コーデ.....川守 由利子
 漢文のルール.....笠間書院
 知っておきたい、世界の宗教。... CCCメディアハウス

児童書

たなばたのねがいごと.....村中 李衣
 もったいないばあさんのおいしいあいうえお.....真珠 まりこ
 疾風の女子マネ!.....まはら 三桃
 身近なものでできる自由研究かんたんじてん.....成美堂出版
 岩合光昭の日本犬図鑑.....岩合 光昭
 超能力者大百科...ござき ゆう

インフォメーション

～夏休みの図書館情報～

☆夏休みおべんきょうそうだん

- とき 7月27(金)・28日(土)
9時30分～12時、13時～15時
- ところ 図書館2階
- 内容 退職した先生たちによる読書感想文や自由研究、ワークなどの相談

図書館☆夏フェス

- とき 8月7日(火)10時～、13時～
- ところ 図書館
- 内容 新庄南高校図書委員会などによる新庄まつりの紙芝居やかるた大会でまつりを盛り上げよう!

本とひとをつなげる空間

図書館に行こう!

本を片手に新庄のまちにでかけよう!!

今月のブック・チャージ

市内小中学校図書室とまちの図書館が二つの本棚になりました。

市内各学校での図書室に関する利用説明も終わり、読書活動が盛んに行われています。明倫中学校図書室の新刊図書コーナーでは三メッセージの添えられた図書委員や先生のおススメ本が並べられています。本を1冊借りると1ポイントもらえて、50ポイント貯まると好きな本がリクエストできる図書利用ポイントカードや、図書室へのお手紙ポストの設置、手作り返却メモしおりなど、図書委員会がさまざまな工夫を凝らし、図書室利用を促進しています。また、図書委員活動として市立図書館に向き、読みたい本や学校にない本を選び、移動図書館に配本する

携も行っていきます。今年度は、長年準備を進めてきた図書の横断検索が可能となり、本格運用を開始しました。これを機に、市の未来ある子どもたちの豊かな感性と学びの場を引き続き提供していきたいと思えます。



▲図書委員によるメッセージ付きのおススメの本

県内初!
 蔵書データベース横断検索による市立図書館と学校図書室の連携

図書館と市内小中学校11校の図書室の蔵書を横断検索できるシステム「ライブラリーサーチ」が4月から本格稼働しています。どの学校の児童生徒も読みたい図書に触れることができ、図書室に置きたい本を選んだり、授業に活用する図書の貸し出しなど、図書室の活用幅も広がっています。



▲図書館と市内小中学校の蔵書を検索できるシステム

毎月第2・4 土曜日 11:30~15:00



鳥市

新庄駅前の鶏肉店「鶏や」にて開催!!

- ◆工場直送精肉店 営業時間/11:30~15:00
- ◆憩いの立ち飲み屋 営業時間/17:00~20:30



新庄市沖の町2-28
 TEL.0233-32-0531 日曜定休日

住宅のリフォームをお考えの方へ

平成30年度住宅支援制度【住宅リフォーム補助金】

●対象工事

①減災・部分補強



②寒さ対策・断熱化

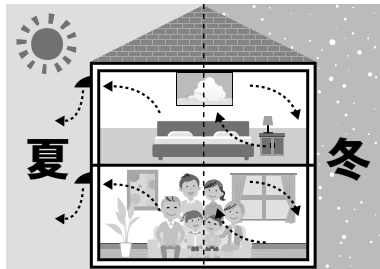

③バリアフリー化



④一定以上の県産木材使用

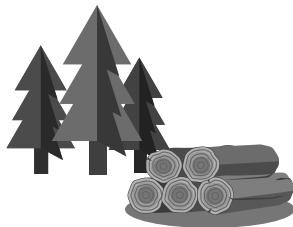

⑤克雪化



⑥その他

次の工事は、①～⑤と一緒に工事ができます。

- ・住宅用車庫や物置の増改築、修繕
- ・雨どい、軒先の修繕
- ・エアコン設置
- ・門柱、塀、フェンスの修繕 など

●一般リフォーム補助金

世帯要件	工事要件		
	一般タイプ	県産木材3m ³ 以上使用タイプ	空き家活用タイプ <small>※売買で取得した場合は中古住宅診断が必要</small>
なし	上記①～⑤のいずれか一つ以上	県産木材3m ³ 以上使用	上記①～⑤のいずれか一つ以上
補助内容	補助率10% 上限20万円	補助率10% 上限30万円	

上記のほか、人口減少対策型リフォーム補助金や耐震改修補助金などもあります。空き家をリフォームすることも可能ですが、要件がありますので事前にご確認ください。また、補助金の併用も可能な場合がありますので、リフォームをお考えの方は、一度、ご相談ください。

- 【その他の注意点】
- ◎施工業者は県内に住所を有する個人事業者、または県内に本店を有する法人に限ります。
 - ◎店舗併用住宅の場合は面積按分により補助金減額になります。ご相談ください。
 - ◎工事中工前、かつ契約前に申請してください。工事が開始している建物は申請できません。
 - ※その他複数の条件があります。確認したい方は、新庄市ホームページまたは下記担当まで。

◎都市整備課建築住宅室 TEL内線523

小4 ▶▶ 高3

夏期講習 受付中!

7/30(月) ~ 8/10(金) (土日除く)

上記期間内で、学年や教科により日程が異なります。詳しくは、当塾ホームページをご覧ください。

学習塾きたうら ☎29-5353

こらっせ新庄近隣 PM2時~9時(日曜定休)

シニア婚活in新庄 7月22日(日)

新庄市 市民プラザ 3F 小ホール ☎0233-22-4200

時間 / 13:00~16:00 男女合わせて15~25名以内

◆男性 45歳~70歳代 ◆女性は何歳でも可 ◆参加費 / 男性 5000円 / 女性 3000円 ◆申込多数の場合は抽選 ◆申込締切は開催1週間前 ◆人数限定の締切後、参加者にご通知いたします。

ステキな“出会い”
きっと新庄で……♡

結婚情報サービス **レッドチェリー企画**

代表 菊地浩子 E-mail: mail@r-cherry.com

TEL.023-642-4211 携帯 / 090-8922-1848

**(仮称)市立看護専門学校
専任教員募集中!**

■募集締切 12月28日(金)まで
詳しくは右記二次元バーコードより、
ホームページをご覧ください。



5月末現在の
の新庄人

	35,997人	(36,503人)	5月の異動	
男	17,174人	(17,380人)	出生	27人 (26人)
女	18,823人	(19,123人)	死亡	53人 (39人)
世帯数	13,943世帯	(13,883世帯)	転入	78人 (76人)
			転出	81人 (66人)

※()は1年前の日本人+外国人の数です。

新庄市交通指導員募集

◎環境課地域防災室 Tel内線436
■対象 新庄小学校区または日新小学校区
にお住まいの方 ■勤務内容 児童生徒を
対象とする登校時の立哨活動業務
■勤務時間 7時30分～8時30分(月25時間
以内) ■必要資格 普通自動車運転免許
■報酬 1時間1,100円 ■採用人数 若干名
■応募締切 8月15日(水)

ヒロシマ・ナガサキ原爆パネル写真展

◎共立社新庄生協 Tel22-8893
■とき 7月24日(火)、25日(水)10時～16時
■ところ ゆめりあ交流広場
■内容 広島平和記念資料館からの貸し出
しパネルの展示(被爆体験証言者と高校生
との共同制作による原爆の絵など)、「ヒロシ
マ・ナガサキ 原爆と人間」パネル写真展

毎月1回の料理教室

◎事務局・笹 Tel22-2086
■とき 7月26日(木)①11時～、②18時～
■ところ 市民プラザ調理室
■講師 笹美知子氏 ■内容 エスニック料理
■費用 2,500円 ■申込締切 7月23日(月)

灯籠流し

◎升形川に親しむ会・笹原 Tel23-0288
■とき 7月28日(土)18時30分～
■ところ 升形川(旧戸前川)県立新庄病院脇
■内容 ゆっくりと流れる1800個の灯籠と
岸辺の絵灯籠が川面を彩ります。
■灯籠配布 当日15時から先着100名に配布

第29回新庄市身体障害者スポーツ大会

◎新庄市身体障害者福祉協会 Tel・Fax23-3008
■とき 8月8日(水)9時30分～15時
■ところ 山屋セミナーハウス
■種目 ダーツ・輪投げ・フライングディスク・
ポッチャ・カローリング・まり入れなど
■参加費 無料(保険加入および昼食提供あり)
■申込締切 7月25日(水) ■持ち物 運動
に適した服、内履き、脱水防止用飲料

地域リーダー講座開催

◎総合政策課 Tel内線217・218
■とき ①7月30日(月)、②8月6日(月)
※両日とも13時30分～16時、
■ところ 市民プラザ小ホール
■内容 全2回の講義とワークショップで「地
域づくりの担い手育成」を学びます。
■講師 川崎麻恵氏(おきたまネットワークサ
ポートセンター) ■参加費 無料
■定員 40名 ■申込締切 7月20日(金)

自衛官採用制度説明会

◎新庄地域事務所 Tel22-5057
■とき 7月28日(土)13時～19時
■ところ ゆめりあ

夏休み!プラザの体験教室

◎市民プラザ Tel22-4200
■日程 8月1日(水)～3日(金)
内容 時間 場所(市民プラザ内)
体験教室 10時～、14時～ ギャラリー123
宿題ひろば 9時～16時 和室もみ・あじさい
■参加費 無料

市民プラザ開館30周年記念事業

◎市民プラザ Tel22-4200
■とき 9月9日(日)①10時開演、②13時30
分開演 ※開場は30分前
■ところ 市民プラザ大ホール
■内容 ①基調講演新庄市長(講演後記念品
プレゼント)、②ボカスカジャン、三志郎のステージ
■入場料 ①無料(整理券要)、②500円
■チケット発売日 7月22日(日)

よしもと爆笑まつり in 新庄

◎市民文化会館 Tel22-7029
■とき 9月12日(水)開場:17時30分～、開
演:18時～ ■ところ 市民文化会館
■出演者 「タカアンドトシ、トレンディエンジェ
ル、銀シャリ、佐久間一行、ジャルジャル、プ
ラス・マイナス、天竺鼠」 ■入場料 当日:
4,000円、前売:3,500円(4歳以下膝上無
料、席が必要な場合は有料)

催しなど

雪調勉強会～雪国を生きるリベラルアーツ～

■とき 7月20日(金)18時～19時
■ところ 雪の里情報館
■内容 第13回目 常盤金太郎「葛麓」
■講師 小嶋可那子氏、水越啓二氏
■参加費 無料 ■定員 30名
■申込締切 7月19日(木)
◎雪の里情報館 Tel22-7891

夏休み子ども映画会+積木チャレンジ大会

■とき 7月30日(月)～8月3日(金) ※各日①
開場:9時30分～、上映開始:10時～、②
開場:13時～、上映開始:13時30分～
■ところ ゆめりあホール・アベージュ
■内容 「日本むかしばなし」などの上映
※上映会後に積木チャレンジ大会あり
■入場料 無料 ■定員 各回93名
◎ゆめりあ Tel28-8888

夏休み講座「新庄のお宝を訪ねよう」

■対象 小学5～6年生
■とき 8月10日(金)8時30分～12時
■ところ 雪の里情報館出発
■内容 新庄の名所と史跡を探究
■参加費 無料 ■定員 20名
■申込締切 8月3日(金)
◎雪の里情報館 Tel22-7891

スポーツパフォーマンスUPセミナー

■とき 8月4日(土)13時～16時
■ところ 市体育館
■内容 全てのスポーツにおいて必要なパ
ワフルかつ効果的に移動する技術の習得
■講師 齊藤邦秀氏(プロスポーツトレー
ナー/最上町出身) ■定員 80名
■参加費 無料 ■申込締切 7月26日(木)
◎市体育館 Tel22-0681

第40回新庄市総合体育大会

期日	場所	問合せ先
8月5日(日)	市体育館	新庄地区バレーボール 協会・永井 Tel080-1839-8353
8月18日(土)	八向 サッカー場	新庄地区サッカー協会・ 井上 Tel29-3502

最上地域で10年以上の実績! お気軽にご相談ください
新庄ひまわり基金法律事務所
〈破産・過払い金〉 債務整理初回相談無料
離婚・相続・交通事故・その他法律相談など
法テラス無料相談取扱あり
山形県弁護士会所属 〒996-0024 新庄市多門町2-7ネパランドビル2階
弁護士 千葉剛志 ☎0233-28-7062

公文式「夏の特別学習」受付中
学習期間 7月21日(土)～8月31日(金)
上記期間中、通常の1か月分の費用で学習できます。
●対象・費用 (1教科) / 幼児・小学生 6,480円、中学生 7,560円、高校生以上 8,640円
●教科/算数・数学、英語、国語 1教科でも複数教科でも、ご希望に合わせて学習できます。
Baby Kumonお試しキャンペーンも実施中!
① 教室でBaby Kumonお話しパックをお渡しします。
② ご家庭で2週間お話し頂けます。
③ 教室にて先生とBaby Kumonタイムを実施致します。
対象 0～2歳のお子様と保護者さま
お問い合わせはお近くの教室か、下記フリーダイヤルへお気軽に。
ミンナニ ヒャクデン
0120-372-100 (受付時間/9:30～17:30)
公文教育研究会 山形事務局
山形市香澤町3-1-7
新庄生命山形ビル12F

平成30年度新庄市職員(初級行政職・土木・障がい者)採用試験のお知らせ

試験区分	主な職務内容生年月日・資格等	採用人数	住所要件	採用
初級行政職	一般行政に関する業務など	平成9年4月2日～平成13年4月1日に生まれた人 ※大学(短期大学を除く)を卒業した人、または、平成31年3月までに卒業見込みの人を除く	若干名	採用後、新庄市内に居住する見込みのある人
土木	市有施設・道路等の維持管理、工事の設計・監督、その他土木行政に関する業務	昭和63年4月2日～平成13年4月1日までに生まれた人		
障がい者	一般行政に関する業務など	昭和63年4月2日～平成13年4月1日に生まれた人で、次の条件を全て満たす人 ①身体障害者手帳、療育手帳、精神障害者保健福祉手帳のいずれかを持つ人 ②活字印刷文による出題に対応できる人 ③自力により通勤でき、介護者なしに職務の遂行が可能なる人		

- 第1次試験 9月16日(日)／わくわく新庄
- 受付期間 7月9日(月)～8月13日(月)必着 9時～17時(土・日・祝日は除く)
- 受験申込用紙 市総務課で取得するか、市ホームページからダウンロードしてください。郵便で請求する場合は、封筒の表に『受験申込書請求』と朱書きし、120円切手を貼ったあて先明記の返信用封筒(角形2号)を同封し市総務課(下記宛先)へ送付してください。

◎総務課秘書職員室 TEL内線212 (〒996-8501 山形県新庄市沖の町10番37号 新庄市役所総務課 採用試験担当者)

健康課からのお知らせ

国民健康保険被保険者証・後期高齢者医療被保険者証の更新

8月1日からの新しい被保険者証を7月下旬に郵送します。現在の被保険者証は8月1日以降に処分してください。
※住所外への郵送希望者は、申し出てください。(長期入院などの特別な事情限定)
※今年度より、70～74歳の方には「高齢受給者証」が一体となった被保険者証をお送りします。保健医療機関への提示が1枚でよくなります。

後期高齢者医療制度の限度額適用認定証をお持ちの方へ

認定証の有効期限は7月31日です。8月1日以降、低所得I・IIの該当者には新しい認定証を7月下旬に郵送します。
◎健康課国保医療室 TEL内線512・517

正社員を目指す方を応援します!

◎キャリアバンク(株) TEL023-633-5608

- 対象 45歳未満の求職中の方
- とき 7月20日(金)①10時30分～12時、②13時30分～15時
- ところ 市民プラザ
- 内容 早期就職に向けて研修やマッチングなどの支援を行うための登録説明会
- 参加費 無料
- 申込締切 7月19日(木)

お抹茶体験教室

◎表千家同門会新庄地区事務局・戸崎 TEL22-4919

- とき 7月21日(土)14時～
- ところ 市民プラザ風流庵
- 参加費 1回500円
- 申込締切 7月18日(水)

不動産無料相談会

◎山形県宅地建物取引業協会新庄もがみ・黒坂 TEL29-7333

- とき 7月27日(金)15時～17時
- ところ 市民プラザ

市営住宅入居者募集

◎都市整備課 TEL内線523・524

- 募集住宅 ①玉の木団地3戸、②野際団地2戸、③小桧室団地3戸、④東山団地1戸
- 家賃 ①11,700円～、②18,500円～、③19,900円～、④16,100円～
- 申込資格 次の全てに該当する方
住居に困っている、単身入居でない(60歳以上は単身可)、収入基準に合う、税金の未納がない、暴力団ではない
- 申込期間 7月13日(金)～7月20日(金)9時～17時 ※土日を除く。20日は19時まで受付
- 住宅内覧日 7月18日(水)11時～15時
- 入居可能日 8月17日(金)

地元出身看護学生「地域医療研修会」

◎健康課母子保健推進室 TEL内線514

- 対象 最上地域出身看護学生
- とき 8月7日(火)～8日(水)
- ところ 新庄徳洲会病院・町立真室川病院・県立新庄病院
- 参加費 無料
- 定員 10名
- 申込締切 7月27日(金)

県立最上学園保育士募集

◎最上学園 TEL22-1559

- 入所児童の療育支援を行う保育士を募集しています。
- 対象 保育士資格を持つ者
- 勤務形態 3交代勤務(夜勤あり)
- 雇用期間 平成31年3月31日まで
- 賃金月額 17～24万円

奨学金返還を支援します

◎教育総務課 TEL内線449

- 対象 次の要件を満たす人 ①県内外の大学などに在学、②日本学生支援機構の奨学生、③卒業後県内該当職種に就職希望する者
- 支援内容 30年度以降に奨学金の貸与を受けた月数に2万6千円を乗じた額、または、奨学金返還残高のいずれか低い額を上限として奨学金返還時に一括支援
- 定員 2名
- 申込締切 8月16日(木)



8月より
マイプレイタイム再始動!

毎週金曜、10時30分～(80分間、自由遊び+ミニレッスン)0歳～就学前の生徒対象。

1回500円でどなたでもご参加いただけます。外国人講師と楽しく遊んで自然に英語に親しみましょう!

マイ英語スクール・新庄校 TEL32-1377
こらっせ新庄1階 / myeigo.com



ROOMS ♡ 2018
Summer food fair

アンガス牛
プレミアムプラン

個室
宴会

カラオケ
3時間

飲み放題
3時間

お二人様
4,000円

個室ダイニングカラオケ「ザ・ルームス」
THE ROOMS
新庄市沖の町 1-15 TEL0233-28-1151

夏のパンケーキあります!

新庄の新たな手仕事



ブランド LUEGO

こだわりぬいた自社製造の革財布

LUEGOでは高級感のある革を丁寧に加工し、丈夫で長持ちする高品質な財布を作り続けています。



こだわりの品質「LUEGO」

新庄中核工業団地の分譲初期から立地している縫製会社「グリーンバレー」。革財布を専門に製造しており、国内外の有名ブランド品を製造するほか、自社ブランド「LUEGO」シリーズの開発・製造を行っています。

LUEGOの革財布は北欧の厳しい寒さの中で育った子牛を素材としており、きめこまやかでしなやかな高級感ある仕上がりになっています。制作は全て手作業で行っており、仕入れた革を裁断し、漉いて厚さを調整し、ミシン・のり・ボンド・金づち・包丁などの道具を用いて各パーツ（カード入れや小銭入れなど）を作り、組み立てます。

工程の中で特にこだわっているのが、金づちで叩く作業だと言います。革は叩くことで見た目が整うだけではなく、しなやかに薄く伸び、曲げるなどの加工がしやすくなります。加工のしやすさは、工程を積み重ねるほど品質に影響します。LUEGOチームの二戸美由紀さんは、「製造に携わった当初は大工さん

にでもなった気分だった」と語ります。製造数優先で叩く工程を省く職人が多い中、LUEGOではあくまでも品質優先で金づちを手に取ります。そのため、製造数は1日に4つ程度だそうです。製品からは手仕事が創り出す柔らかい温もりと確かな品質を感じることができます。

LUEGOは革製品の業界では珍しい自社製造・自社販売にこだわり、新庄独自のブランドとしての地位を築き上げています。「雪に閉ざされる新庄だからこそ、冬場の新しい手仕事を作り出したかった」という創業者の言葉を胸に抱き、「雇用創出という地域の課題にも貢献していきたい」と代表取締役の小川太之さんが語ってくれました。

LUEGO



縫製会社「グリーンバレー」
LUEGOの新たな担い手
二戸美由紀氏