

しんじょう市議会だより

No.138

2017.11.10

「看護師の仕事体験」

9月1日、新庄小学校では、自分の将来を見通す学習活動として、「進路を考える学習会」を行い、医療の仕事を学び、体験しました。



- 特集「未来を育む子供たち」
- 市のお財布チェック…決算審査
- 市民の声を受けて

9月定例会で審議された議案等

種類	番号	件名	結果
【市長提出】			
報告	第8号	一般財団法人新庄市体育協会の経営状況の報告について	了承
	第9号	新庄市土地開発公社の経営状況の報告について	了承
	第10号	平成28年度新庄市健全化判断比率及び資金不足比率の報告について	了承
諮問	第3号	人権擁護委員の推薦につき意見を求めることについて	同意
議案	第60号	財産の処分について	可決
	第61号	新庄市職員の育児休業等に関する条例の一部を改正する条例の制定について	可決
	第62号	新庄市介護保険条例の一部を改正する条例の制定について	可決
	第63号	市道路線の認定及び廃止について	可決
	第64号	平成28年度新庄市一般会計歳入歳出決算の認定について	認定
	第65号	平成28年度新庄市国民健康保険事業特別会計歳入歳出決算の認定について	認定
	第66号	平成28年度新庄市交通災害共済事業特別会計歳入歳出決算の認定について	認定
	第67号	平成28年度新庄市公共下水道事業特別会計歳入歳出決算の認定について	認定
	第68号	平成28年度新庄市農業集落排水事業特別会計歳入歳出決算の認定について	認定
	第69号	平成28年度新庄市営農飲雑用水事業特別会計歳入歳出決算の認定について	認定
	第70号	平成28年度新庄市介護保険事業特別会計歳入歳出決算の認定について	認定
	第71号	平成28年度新庄市後期高齢者医療事業特別会計歳入歳出決算の認定について	認定
	第72号	平成28年度新庄市水道事業会計利益の処分及び決算の認定について	可決・認定
	第73号	平成29年度新庄市一般会計補正予算（第3号）	チョイス1~3 可決
	第74号	平成29年度新庄市国民健康保険事業特別会計補正予算（第2号）	可決
	第75号	平成29年度新庄市公共下水道事業特別会計補正予算（第3号）	可決
第76号	平成29年度新庄市農業集落排水事業特別会計補正予算（第1号）	可決	
第77号	平成29年度新庄市介護保険事業特別会計補正予算（第1号）	可決	
第78号	平成29年度新庄市水道事業会計補正予算（第1号）	可決	
【議会提出】			
議会案	第2号	地方財政の充実・強化を求める意見書の提出について	可決
	第3号	平成30年産以降の米政策の見直しを求める意見書の提出について	可決

チョイス1

体育施設の管理運営事業費

修繕料 484万4千円

議員 どのように使う予定なのか。

社会教育課長 主に大きなところだと、陸上競技場のスタンド壁の塗装修繕に110万円ほど、野球場グラウンドの搬出用鉄扉の修繕に170万円ほど使う予定である。そのほか、福田緑地の街灯配線の漏電修繕や武道館の灯油ホームタンクの更新修繕等を予定している。

チョイス2

児童扶養手当給付費負担金

70万円

議員 70万の補正額が計上されているが、この補正は、当初より受給者の数が増えたからなのか。
子育て推進課長 平成28年12月に児童扶養手当の支給額の基準が変更され

たのが大きな要因である。これに伴い、支給を受ける方の受け取る額が増えた。基準の変更が平成28年12月だったため、当初予算編成に間に合わず、このたびの補正となった。改定の内容として、第2子加算と第3子加算について、加算額に幅が生じた。第2子加算は5千円から1万円、第3子加算は3千円から6千円である。これに伴って、支給額が増える。12月11日に3回目の支給を控えているので、今回補正させていただいた。

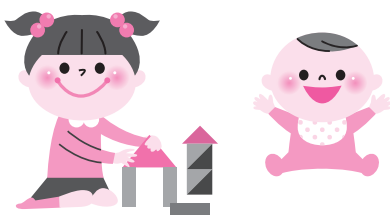

チヨイス3

文化財保護管理事業費

2,201万円

議員 新庄藩主戸沢家墓所の御霊屋修繕との説明があったが、文化財修繕の優先順位について、何を先にすべきなのかという、選んだ順番、どのような今後の見通しなど持っているのか。

社会教育課長 現在、御霊屋4号棟の工事を行っているが、その後国の追加内示があり、これを受けて今回、補正予算の提示をさせていただいた。矢作家についても、文化庁と相談しながら、順次やっていくという形で、保存活用計画も立てながら取り組んでいきたい。優先順位については、県の担当者も含めて、どれが一番緊急を要するのかを含めて検討し、このたびは4号棟、6号棟、旧矢作家住宅という順番付けになった。しかしながら、緊急を要する部分についてはそれ相応に、早急に対応しなければならぬと考えている。

議案に対する議員の賛否

※以下の審議された議案は賛否が分かれたものです。その他の議案は、全員異議なく可決・認定されました。
○ → 賛成 ● → 反対

議案等番号	会派名	起新の会		市民・公明クラブ			穆清会		絆の会			会派に属さない議員				採決結果				
		佐藤 義一	石川 正志	小嶋 富弥	小野 周一	山科 正仁	佐藤 卓也	高橋富美子	小関 淳	遠藤 敏信	奥山 省三	森 儀一	今田 浩徳	清水 清秋	新田 道尋		佐藤 悦子	叶内 恵子	下山 准一	星川 豊
議案第64号	平成28年度新庄市一般会計歳入歳出決算の認定について	○	○	○	-	○	○	○	○	○	○	○	○	○	○	●	○	○	○	認定
議案第71号	平成28年度新庄市後期高齢者医療事業特別会計歳入歳出決算の認定について	○	○	○	-	○	○	○	○	○	○	○	○	○	○	●	○	○	○	認定

※議長は採決に参加しません。

※原案のとおり採決することについての賛否を諮っています。(新庄市議会会議規則第70条：可をもって諮ることを原則)

請願の審議結果

件名	請願者	紹介議員	結果
平成30年産以降の米政策の見直しに関する件について	最上郡舟形町舟形273番地1 新庄もがみ農業協同組合 代表理事組合長 安食賢一	山科 正仁	採 択
平成30年産以降の米政策の見直しに関する件について	新庄市沖の町5番55号 新庄市農業協同組合 経営管理委員会会長 山科朝則	小嶋 富弥 森 儀一	採 択
「地方財政の充実・強化を求める請願」について	山形県新庄市大手町2番60号 連合山形新庄最上地域協議会 議長 矢口昌博	石川 正志	採 択

人事案件

9月8日の定例会初日に同意された人権擁護委員を紹介いたします。

新庄市人権擁護委員
新庄市小田島町7番46号
加藤 岩雄 氏

第11回議会報告会開催のお知らせ

新庄市議会では、「市民に開かれた議会」を目標に、議会が身近に感じられる取り組みを進めています。今回は、平成29年9月議会の報告とともに、意見交換を行います。多くの皆様の参加をお待ちしております。

開催日	会場	担当議員	時間
11月20日(月)	荒小屋公民館	A班	午後6時30分 ～8時00分 (午後6時00分開場)
	下西山公民館	B班	
	万場町公民館	C班	
11月21日(火)	桜町公民館	A班	
	飛田公民館	B班	
	千門町公民館	C班	
11月22日(水)	わくわく新庄「会議室」	A班	
	東山公民館	B班	
	福田公民館	C班	

- A班 高橋富美子(班長)、遠藤 敏信、山科 正仁、清水 清秋、佐藤 悦子、小関 淳
- B班 叶内 恵子(班長)、小嶋 富弥、奥山 省三、佐藤 卓也、石川 正志、森 儀一
- C班 新田 道尋(班長)、佐藤 義一、今田 浩徳、下山 准一、星川 豊、小野 周一

《お願い》 報告会当日は、「しんじょう市議会だより No.138」をご持参ください。

チェック!!

賛成多数で認定



かむてん © 新庄市×富樫義博

一般会計

【歳入】

臨時財政対策債

Q. 地方債現在高に占める臨時債の割合が膨張し続けているが、この状況をどう捉えているか。

A. 財源の不足分を補うため発行はやむを得ない現状である。なお、元利とも交付税措置され、相当額が基準財政需要額に算定される。

住宅使用料

Q. 公営住宅及び定住促進住宅の入居率はどのようになっているか。

A. 入居率は、市営住宅で97%、定住促進住宅で65%である。

【歳出】

防犯灯LED化事業費補助金

Q. 防犯灯LED化の進捗状況は？

A. 達成率は、28年度末で約30%であるが、今年度末では約53%まで達するとの見込みである。

生活保護事業費

Q. 生活保護世帯における就労可能な世代への対策と、不正受給対策は？

A. 例えば就労収入が未申告の場合、悪質なケースと捉え生活保護費の返還を求めている。就労可能な方には、定期的な市で訪問し、指導を行っている。若い方には精神疾患を患いつつ生活保護を受給するまで、医療機関を受診できなかったケースがある。まずは適切な治療を受け、その上で生活のリズムを整え、次のステップにアルバイトによる収入等、最終的には継続した就労を目指すことができるよう取り組んでいる。

合併処理浄化槽設置整備事業費補助金(国・市)と浄化槽整備促進事業費補助金(県)について

Q. 補助金の内容は。

A. 新築の場合と増築の場合で補助の制度の仕組みが異なる。対象経費のうち、どの程度補助の割合になるかという点、限度額はあるが、新築の場合は国と市の補助で4割、個人負担が6割となっている。またリフォームの場合は、県の補助の上乗せ部分を加え、7割前後の補助率になっている。

エコロジーガーデン推進事業費

Q. 市エコロジーガーデンの利用状況と、青山学院とどのように連携してきたのか。

A. 青山学院大学には、学生の調査活動や中学校との交流等の事業を行っているが、交流では、大学生と話ができて良かったという中学校の声もあるので、機会を捉え伝えていきたい。東京でも、新庄山形の食材を通して食文化等を大学で紹介をしていただいているので、今後も双方の連携が深まるよう取り組んでいきたい。

地域循環型堆肥製造業務委託料

Q. 地域循環型堆肥製造事業は、学校教育どのように活用してきたのか伺う。

A. 学校給食では、残念ながら残菜がある。ただ捨てるのではなく、循環型社会を構築する上で、残菜も肥料として活用し、また食物になっていくということを学びながら、残菜ゼロを目指している。そのことも子供たちに食育という形で指導している。

がん検診等委託料

Q. 新庄かむてん健康マイレージについて、市独自のものか、何年間継続する予定なのか、また年齢制限はあるのか。

A. 市独自の事業であり、県の補助金を活用して実施している。市民の健康づくりをポイント化して、主体

市のお財布

2日間の話し合いで

的な健康づくりを応援する事業である。事業の期限は特に定めておらず、20歳以上の全市民対象で実施している。

Q. 健診会場わくわく新庄の健診時間の変更など可能か。

A. スクールゾーンの時間帯と健診の受付時間が重なっている。委託している医師や検査の委託機関との調整が必要になるので、検討していきたい。

最上広域婚活実行委員会負担金

Q. 自己のスキルアップだけでは結婚率向上につながっていない。環境整備が必要と思うがどうか。

A. 本来であれば仲人を務めるような団体があれば一番良いのだが、新庄市にはない。今現在は、きつかけづくりに重きを置いた活動を進めている。

新庄そばまつり負担金

Q. 県内外に認知されてきたが新たな顧客開拓に向けた企画の進捗ほどの様な結果だったのか。

A. そばまつりは、最上早生のPRも兼ねている。11月に大江戸和夏へ行く予定だが、現在6次製品化ということで最上早生を使った乾麺を試作中である。今後も地域の方の来場を求めてさらにPRしていきたい。

児童扶養手当支給事業費

Q. 支給費を本旨から離れた目的に使用されていることを聞くことができるが、支給の支払方法を毎月に変更できないか。

A. 児童扶養手当は、手当の支給を通じて母子父子家庭等の生活の安定と自立の促進を通じて、児童福祉の向上を図るといのが法律上の趣旨である。支給回数は法律で年3回、毎年4月8月12月と規定されており、法の規定に沿って進めていかざるを得ない。

国民健康保険事業特別会計

Q. 国民健康保険会計の実質収支を基金を合わせると約4億7千万円。一人当たり約5万円の黒字だ。国保税が高すぎるのではないか。

A. 結果として決算では剰余金が発生したが、平成28年度当初予算編成段階では医療費の増大も予想されたため、引き下げ措置の実施は困難だった。

介護保険事業特別会計

Q. 要介護認定者に障害者控除認定証の発行数が少なすぎるのではないか。山形市などのように、全員に発行し、介護の負担軽減をはかっているか。

A. 実際の控除認定は主治医意見書に基づいて判断している。市では確定申告、年末調整の際に使用できるよう11月頃広報に掲載し市民に周知を図っている。他市の状況も参考にしていきたい。

水道事業会計

Q. 県内10市が口径別の料金となっているが、どの様な取組みをされたのか。本管が整備されているが水道に加入されていない方への対応は？

A. 本市では普及率が28年度で93.7%となり、用途別料金の目的はある程度達成できたことから、今後は他市にならって口径別料金の移行について検討したい。本管が整備されながら水道に加入されていない方は、まずは家庭訪問から始めていく。

Q. 水道事業の先行きが心配されるが、広域化や民間企業との統合は考えているか。

A. 本市では新庄最上地区水道協議会において、新庄最上定住自立圏協定に基づき実現可能なものから共同化、管理の運営など行っていくことで昨年度から協議を行っている。メーカーや浄水場における薬品にリットを生かした共同購入を実施する予定。

一般質問

一般質問は、9月11日と12日の2日間、9名の議員が行いました。
質問の項目及び要旨は、質問者の通告原稿に基づき掲載しています。

9月定例会一般質問の質問者と質問事項

高橋富美子

1. 山屋セミナーハウスの機能強化について
2. 教員の過酷勤務改善について
3. 認知症予防検診と認知症簡易チェックサイトの導入について
4. 新生児聴覚検査の助成について

佐藤悦子

1. 水道料金の引き下げについて
2. 人手不足解消のために
3. 介護保険滞納によるペナルティーの改善について
4. 地域農業の守り手を支援することについて

小嶋富弥

1. 地域活性化について
2. 学校教育について
3. 南東北総体2017 (バドミントン) 大会について
4. 新庄まつりについて

小関淳

1. 市民サービスを担う職員体制の充実について
2. 登録後初の新庄まつりについて

石川正志

1. 指名競争入札に係る規定の見直しについて
2. 都市公園の桜の管理について
3. 橋梁修繕工事に関わる迂回路について

今田浩徳

1. 農業競争力強化プログラムの推進にみる安心安全への取組みについて

佐藤卓也

1. インバウンド (訪日外国人) 戦略について
2. 資源ごみ回収について

清水清秋

1. 唯一の温泉が消えてしまう
2. 八向地区公民館改築に問う

星川豊

1. 新制度の農業委員会会長就任に当って
2. 新庄市に於ける今後の安心安全で住み良い環境作りについて

山屋セミナーハウスの機能強化を問う

◎文部科学省の勤務実態調査結果をどの様に受け止めたのか

◎「奥羽金沢温泉」が今年12月末で閉鎖するとの報道があった。以前源泉を利用して、近くの山屋セミナーハウスの浴室を拡充する為、調査した経緯があるが、浴室その他の機能強化について伺う。

教育長 教育長 平成27年度の調査実施以降に奥羽金沢温泉が営業を再開したこともあり、温泉活用を含めた総合的な施設の機能強化策を検討するまでには至っておりませんでした。入浴設備の増設、車いす用のスロープや身障者用のトイレの設置、バリアフリー化など、利用者の利便性、快適性を向上させるため、できるだけ早急に対応していかねければならないと考えております。



山屋セミナーハウス



高橋 富美子 議員

か、また本市の教育現場の実態と改善に向けた方策について伺う。

教育長 勤務実態調査結果ですが、教材準備や打ち合わせの他、保護者への対応PTAの会議、部活動への対応などから前回の調査より教員の勤務時間は長くなっている状況にあります。現在、市では個別学習指導員の増員、地域コーディネーターの配置、A・L・Tの増員、などマンパワーによる負担軽減を図っておりますが、今後においても、財政的な面も含め国・県への要望を強く行っていくとともに、学校の意見を聞きながら、学校の教職員に寄り添い、勤務の軽減に向けて進めていきたいと考えています。



佐藤悦子 議員

水道30m³の料金、13市中第1位

◎消費税抜きで、30m³では新庄市は第一位だ。毎日洗濯する子育て世帯の負担となっている。県から買う水代を下げさせ、水道料の引き下げを。

市長 本市では、子育て世帯の経済的負担の軽減に配慮する必要性があることから、平成27年3月の料金改定の際に、標準的な水道使用量帯である11m³〜20m³までの引き下げを行ったところです。しかしながら、今後の水道事業の経営を考えると、人口減少社会において水需要が減少し、料金収入の増加が見込めない状況の中で、水道施設の更新等に対応する費用の増加についても考えていかなければなりません。水道料金の算定に当たっては中長期的な視点から時代に即した料金体系の導

入を検討していくべきものと考えております。

県内13市水道料金比較表(消費税抜き)

市名	料金体系	上水道			
		10m ³	15m ³	20m ³	30m ³
山形市	口径別	① 1,280	② 2,235	③ 3,190	④ 5,400
米沢市	口径別	⑥ 1,800	⑦ 2,495	⑧ 3,190	⑨ 5,260
鶴岡市	口径別	⑩ 1,640	⑪ 2,590	⑫ 3,540	⑬ 5,590
酒田市	口径別	⑭ 1,640	⑮ 2,440	⑯ 3,240	⑰ 4,840
新庄市	用途別	⑱ 1,650	⑲ 2,925	⑳ 4,200	㉑ 7,000
寒河江市	口径別	⑳ 2,110	㉑ 2,910	㉒ 3,710	㉓ 5,310
上山市	口径別	㉔ 2,000	㉕ 2,650	㉖ 3,450	㉗ 5,300
村山市	口径別	㉘ 1,800	㉙ 2,750	㉚ 3,700	㉛ 5,600
長井市	口径別	㉜ 2,400	㉝ 3,150	㉞ 4,250	㉟ 5,400
天童市	口径別	㊱ 1,800	㊲ 2,750	㊳ 3,700	㊴ 5,600
東根市	口径別	㊵ 1,900	㊶ 2,650	㊷ 3,400	㊸ 5,200
尾花沢市	単一	㊹ 1,800	㊺ 3,000	㊻ 4,000	㊼ 6,000
南陽市	用途別	㊽ 2,200	㊾ 3,300	㊿ 4,400	㉑ 6,600

◎地元で看護師として働きたいという高校生がいるが、本市の給付制奨学金の枠が2人だけだ。この枠を大幅に増やし、希望する方に伝えられるようにできないか。

市長 市では、本年4月より「新庄市看護師等修学資金貸与制度」を運用しており、6月に2名の修学生募集を行いました。月額5万円を無利子で貸与し、卒業後、返還猶予期間10年の間で5年以上最上地域に居住・就労した場合は全額返還を免除する制度です。現在の奨学金制度の枠は2名でございますが、この制度は最上8市町村が協調して運用している制度ですので、今後の拡充策については8市町村で協議を行います。進めていくものと考えております。

この夏、市の大きな行事について



2017南東北インターハイバドミントン大会
NHKBS全国放送決勝戦の様子



小嶋富弥 議員

◎本市に於いて45年ぶりに全国高校総体のバドミントン競技が開催されたが総括と今後のスポーツ振興を伺う。

教育長 バドミントン競技は本市のほか、鶴岡市、尾花沢市の三市を会場に開催され、全国177校から、選手・監

督等1,200名、観客数延べ15,000人が本県を訪れました。全国の高校からトップレベルの選手が集まる大会を見たこの地域の小中学生にとっても良い刺激になっていたようでした。本大会を契機にジュニア期から競技力向上を図り、全国・世界で活躍する選手の育成を目指すとともに、各種全国規模の大会を開催するなどによりスポーツの振興を推進してまいりたいと考えております。

◎新庄市の宝である新庄まつり。本年はユネスコ無形文化遺産登録されて初のお祭り、関係者の皆様のご苦労は大変なことだと思つた。これからも長く続き欲ばれる為今年の評価と総括を聞きたい。

市長 8月24日、昼頃からの土砂降りの状態から山車行列に間に合わせることのように奇跡的に雨が止んだ今年の新庄まつりは、事故もなく、すべての行事が滞りなく実施され、また人出も過去最高を記録するなど、ユネスコ登録元年にふさわしいまつりであったと思つております。今後においても、まつり期間中、常に賑わいのある3日間となるよう進め、まつりの伝統文化を絶やすことなく後世に受け継いでいながら新庄まつりの発展に取り組んでまいりたいと考えております。

市民福祉に、より貢献できる体制づくりを

市長 処遇の見直しに関してですが、嘱託・日々雇用職員
の報酬・賃金については、山形県人事委員会勧告により正職員の給与増額改定したことに伴い、平成27年度と平成28年度に増額改定を実施している他、社会保障や休暇などの福利厚生についても、国が定める制度の改正に応じた改善を実施してきております。ま

◎市では、正職員のほか嘱託職員、日々雇用職員などの臨時職員が公務を担っている。しかし、市民と直接相談に応じるような専門性の高い業務にある臨時職員であっても、いつ雇い止めになるかわからない状態で働いていると聞く。より市民福祉に貢献してもらうためにも臨時職員の処遇などを見直しが必要ではないか。



小 関 淳 議員

た、業務を行う上での法令遵守・職務に対する倫理など、必要に応じて正職員と同様の研修を受けていただいています。今後においても処遇改善に努め、業務を分担・協力しながら住民サービスの向上に繋げていきたいと考えております。



市役所内

By Shinjo! Buy Shinjo!



石 川 正 志 議員

◎都市公園の桜を次世代に継承し、長く市民から愛される様にするため樹木医の診断に基づき適正管理が必要と考えるが、市長の考えを伺う。

◎現状に即した事業者の等級格付を行うため、指名競争入札に係る規定の見直しを図ってはいかがか。

市長 指名競争入札に係る規程は、平成6年9月1日に施行してから、平成23年度に入札参加の工事等級の区分を、また、平成26年度には別表1の主観的審査事項の見直しを行うなど、他市の格付基準や社会情勢に合わせた見直しを行ってきました。今後においても、入札制度の透明性を確保しながら情勢の変化に対応した見直しを図って参りたいと考えております。

ですが、今年度は最上公園の桜再生計画の策定に着手しているところであり、樹木医に指導していただきながら多くの観桜客に来ていただけるよう整えてまいりたいと考えております。また、現在14の公園において地元町内会の皆様の協力により日常管理をお願いしていますが、今後においても樹木医等による桜の学習会等を通し、桜への理解を深めていただくと共に、桜の管理などについても市民協働としての協力がいただけるような取り組みを行ってまいりたいと考えております。

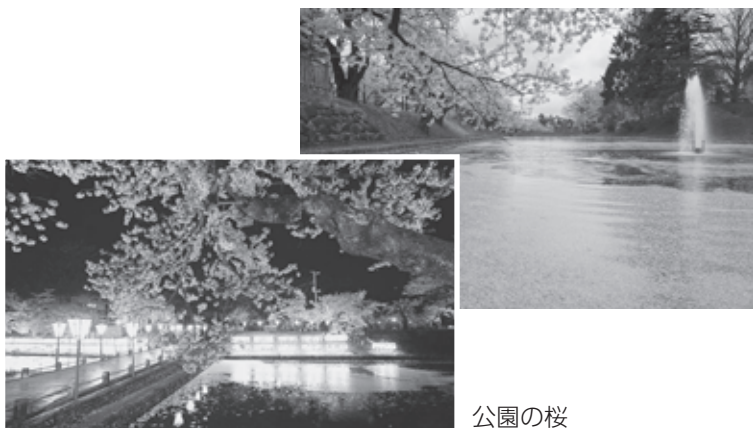

公園の桜

農業競争力強化プログラムの安心安全への取組みについて



今田 浩徳 議員

◎GAP戦略の目標と具体的施策に対する市のスタンスを伺う。

市長 GAPは農業における食品安全、環境保全、労働安全等を確保するための生産工程管理の取り組みであり、GAPの取組みに関し第三者の認証を受けることで、生産する農産物が消費者などに選択されやすくなる、消費者に対する安全・安心を担保できるなどの効果が期待されます。市としては、JAを中心とした集荷団体や、県の施策と連携しながら生産者がGAPに取り組み意識や、メリット・デメリットについて適切な情報を生産者に提供することにより制度に対する理解を深めていただき、そして、GAPに取り組み生産者の増加を図っていききたいと考

えております。

◎2021年以降、GAPの取組みに対する支援と生産者育成を伺う。

市長 支援策ということですが、国は2020年東京オリンピック・パラリンピック以降2030年までの期間において、ほぼすべての国内の産地が国際水準のGAPを実施することを目標としています。しかしながら、GAPを取り巻く状況はいまだ流動的であり、支援策の必要性を検討するためにも、今後も情報の収集に取り組みでまいります。また、生産者の育成については、市独自の研修会や情報交換会を開催するなど、農業者が農業経営者にステップアップするための必要な支援を行っていききたいと考えております。

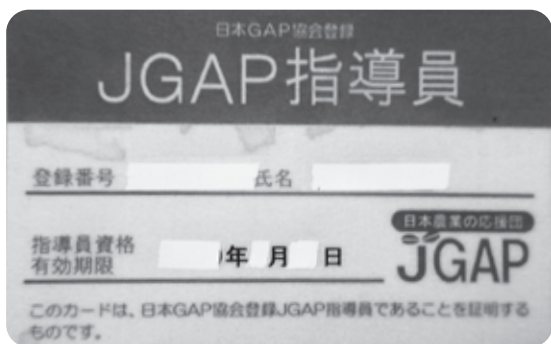

ごみ減量化へ取り組もう!!



佐藤 卓也 議員

◎酒田港に初めて外国船籍クルーズ船が寄港し、沢山の乗客や乗員が来県した。来年度も寄港予定がある。今後どのように市民に周知し取り組むのか。

市長 外航クルーズ船が来年度も寄港予定ということ、新庄市においてもインバウンド誘客のチャンスであり、経済効果も期待されると思います。その受け入れ方法については、他市の事例を参考にしながら、県、最上地域8市町村が一体となって観光誘客に努めている最上地域観光協議会等と連携し研究してまいりたいと考えております。

◎平成28年4月から最上全域で取り組んでいる「新庄もがみ方式」を行

全国初 環境と福祉にやさしい取り組み
食品トレーリサイクルシステム「新庄もがみ方式」

新庄市・金山町・殿上町・真室川町・舟形町・大蔵村・鮭川村・戸沢村
最上地域の8市町村が共同で推進し、当店（施設）が協力しています。
食品トレーの分別回収にご協力ください。

使用済み食品トレーがきれい分別回収されると、資源として最上地域内で再利用されます。また、福祉作業所で働く障がい者の方の工資として活かされます。環境にも福祉にもやさしい取り組みへの皆さんの参加をお願いします。

お問い合わせ先：各市町村環境担当課 2016.9 版

っているが、どのように周知をし、ゴミ減量化に向け、取り組むのか。

市長 ごみ減量化への取り組みとして、昨年4月に食品トレーリサイクル「新庄もがみ方式」を立ち上げました。最上8市町村合同で取り組むこと、また広域的な周知を継続的に行っていくことで、安定的に事業を拡大していきたいと考えております。

また、本年4月より使用済み小型家電の回収を行っております。このような取り組みはリサイクルはもちろんです。障がい者に社会参加する機会を提供するという点で社会的にも意義あるものと捉えており、今後においても関係機関と連携しリサイクルを進めてまいります。

街から、温泉がなくなる このままでいいのか



清水 清秋 議員

◎我街から唯一の天然温泉が今年12月末を持って営業が停止する。30年余り市民から親しまれてきた保養センター（奥羽金沢温泉）は市民団体からは存続の声がある。県下35市町村で温泉がないのは新庄市だけになる。このような状態は何とかしてくい止め、温泉を市民が利用できるよう考えて頂きたいが市の想いは。

閉館についてのお知らせ

謹啓 晩夏の候、ますますご清栄のこととお喜び申し上げます。
このたび昭和61年の開館以来30年余りご愛顧いただきました奥羽金沢温泉を露般の事情により、12月末日をもちまして閉館することとなりました。
温かいご支援をいただきながら誠に勝手ですが誠に申し訳ございませんが、万策尽きて苦渋の選択となりましたことを何卒ご了承くださいますようお願い申し上げます。
これまで賜りました長年に亘るご愛顧を心から感謝申し上げます。略儀ながら書面にてご挨拶申し上げます。 謹白

市長



この度、事業者より、奥羽金沢温泉について本年12月末をもって閉館するとのご報告をいただきました。温泉施設閉館後の対応については、事業者の意向、今後の方向性を現段階では確認しておりませんので、動向を注視しながら対応してまいりたいと考えています。市民の健康のために必要だとすれば、議論を積み重ねながら進めていかなければならないと考えております。

新制度の農業委員会会長就任に当って



星川 豊 議員

◎新しい農業委員会会長としての今後の農業行政に対する取り組みについてたずねる。
農業委員会会長 昨年4月に農業委員会等に関する法律が改正されました。新しい制度では従来から行ってきた農地法に基づく、許認可業務に加え、担い手への集積・集約、耕作放棄地の発生防止・解消、新規参入の促進に積極的に取り組んでいくことなど、これまで以上の活動と成果が求められるとされています。こうした組織を取り巻く環境が変化する中、農家の代表機関として、農家が安心して暮らせる地域社会を目指してまいります。
◎本市は、安心、安全で空気の良い住みよい町として、高評価を受けている。良好な環境を守り、後世に残す為の対応についてたずねる。



環境保全

市長 当市では、悪臭、野焼き、油漏れなど、市民の方からの相談への対応や市内の環境保全対策については、市報での特集、啓発チラシにより周知を行っている他、不法投棄防止及び野焼き防止の広報活動やパトロールを行うなどの対応をしているところですが、実際の事業については、関係機関と連携しながら再発防止に努めたり、地元の要請に基づいて環境保全協定を結ぶなどの対策を講じているところです。今後においても環境保全を適切に行いながら、安心・安全で住みよい環境づくりを進めてまいりたいと考えております。

市政に対する市民からの要望・提案について（回答）

第10回議会報告会の参加者からの要望・提案について、市長より回答がありましたので掲載します。

○やっている、△やりたい、×できない

質問事項		担当課	回答	備考
1	新庄まつりの素晴らしさを伝えるために、宵まつり（宿泊込み）をふるさと納税の返礼品の一つに加えたらいかがか。	総合政策課	△	※1
2	ふるさと納税の返礼割合は、従来の約50%から総務省の是正勧告の30%に変更するのか。	総合政策課	○	
3	子どもを安心して産み、育てられる充実した政策を望む。子育てしやすい環境整備に力を入れていると自負するなら、もっとPRをすべきだ。	子育て推進課	○	※2
		健康課	○	
4	ごみの不法投棄については、道路敷地と民有地を区別なく撤去処理してもらいたい。	環境課	×	※3
5	本合海地区の鶏舎建設に際して、公害等が発生した場合に対処できるよう企業側との話し合い（協議）の場を作るための調整をしてほしい。	環境課	△	※4
6	防災無線については、害獣発見等、注意を喚起する情報を発信できるよう、地域性を考慮して増設してほしい。	環境課	○	
7	人口減少の対策の一つに観光等による交流人口の拡大がある。新庄には日本の「歩きたい道500選」に入るロードがあり、全国から600人が来たが、宿泊場所の確保に苦慮した。分散していただいたが、新庄まつり誘客100万人構想もある。受け入れ態勢をどう考えるか伺いたい。	商工観光課	△	※5
8	心字池の清掃が行き届いていない。神社裏のトイレは暗くて汚い。最上公園の整備計画はあるのか。	都市整備課	○	
9	リフォーム補助金（県からの）に市からの助成を上乘せして便宜を図ってもらいたい。	都市整備課	×	※6
10	市道横前～関屋線の道路環境整備を図ってほしい。	都市整備課	△	※7
11	国道13号に沿う旧泉田橋の解体撤去計画の進捗状況はどうなっているのか。	都市整備課	△	※8
12	一本柳と小泉間の旧道整備はなぜ行われぬのか。20年間手つかずの状態だ。今後の計画はどうなのかを伺いたい。	都市整備課	△	※9
13	新庄は上下水道の使用料金が他の市と比べて高いのではないかと。負担軽減策を考えてもらいたい。	上下水道課	△	※10
14	義務教育校全体の教室に冷房機器の設置を図るよう、お願いしたい。	教育総務課	検討中	※11
15	旧萩野小学校跡地利用については、地元住民の意見・要望を汲み入れた跡地活用策を検討してもらいたい。	教育総務課	○	※12

- ※1 宿泊先及び観覧席等の確保を含めた調整がつかず、見送った経緯がある。しかしながら、新庄まつりのPRのため、DVDや公式グッズなどのセットをお礼品として取り扱いを開始している
- ※2 より一層の事業の周知に努める
- ※3 廃棄物処理法により、管理者でないものが安易に撤去できない
- ※4 地元の要請を踏まえて、市としても対応していきたい
- ※5 本市近隣に宿泊できるよう関係機関・団体と連携を深めるとともに、更なる観光素材の発掘や磨き上げの検討を行い、年間を通じての観光客・交流人口の拡大を図り、新たな宿泊施設の確保・進出につながればと考えている
- ※6 上乘せを行う予定はない
- ※7 （山屋山手線について回答）部分的な改善に努める
- ※8 現在調整中
- ※9 時間が欲しい
- ※10 適切な料金設定、一層の経営改善に努める
- ※11 方向性を見出していく
- ※12 旧萩野小学校跡地利用検討委員会が中心となり、今後の地域における街づくりを視野に入れながらまとめている

次回の議会報告会で詳細な資料を準備します

特集

未来を育む子供たち



「だれにでもきっかけがある」

新庄小学校6年
中島 いろは さん

私たちが住んでいる最上地域は、医療の仕事をしている人が少なく、その人数を増やしていく必要があります。

9月に医療の仕事について学ぶ学習会がありました。私は、理学療法士の話聞き、実際にリハビリを受けて、効果の大きさを体験しました。かん者の中には、義足の人もいます。歩くことも難しい人と一緒にリハビリを行い、歩くことができるようになったとき、きっと仕事をしての喜びや、やりがいを強く感じることができると思います。

医療の仕事に就いている人は、何かきっかけがあってその仕事に就いた人が多いそうです。私もこの学習会を通して、医療に関する仕事に少し興味が出てきました。このように実際に仕事を体験したり、働く人の思いを知ったりすることで、医療に関わる仕事に就く人が増えていくのではないのでしょうか。



請願は随時受け付けております。
是非、議場に足を運んでください。



◆市議会◆ インターネット中継

ウェブサイトで検索

新庄市議会 中継

検索

12月定例会の予定

- 11月22日 (水) 請願締切
- 12月 5日 (火) 開 会
- 6日 (水) 一般質問
- 7日 (木) 一般質問
- 8日 (金) 常任委員会
- 11日 (月) 常任委員会
- 15日 (金) 最 終 日

あどがき



住宅でも自動車でも家電製品でも、個人としては、古くなった時のことを考えている。

一度購入した自動車が、自分が死ぬまで走り続けてくれると考えている人はいない。公共施設である建物や道路や橋、上下水道管等も同じである。未来永劫使い続けられるものではない。新庄市の築後30年を経過した公共施設等は57%以上に達している。老朽化した施設等を再生するには莫大な費用がかかる。

新庄市は人口ビジョンそのままに人口が減り続けている。高齢化率は30%を超えた。財政面においても厳しい状況になるということは容易に想像できる。少ない予算でいかにして老朽化問題に対処するかが問われている。

市民も行政も変わらなければならぬ。

「自分たちの地域は自分たちで守る」という遠い昔に置き忘れてきた精神を取り戻さなくてはならない。この精神が甦るならば「ここに生まれて良かった」と実感できる地域をつくることができる。と考える。

(記・叶内)

※お詫びと訂正

しんじょう市議会だより第136号13ページの駅基本構想策定事業の金額に誤りがありました。訂正してお詫びします。

(正) 3,099万円

